

Laporan Keuangan Semester I Tahun 2022

Balai POM di Pangkalpinang

Periode yang Berakhir 30 Juni 2022

Kompleks Perkantoran Pemprov. Kep.
Bangka Belitung, Jl. Pulau Bangka, Air Itam,
Pangkalpinang, 33149
Telp.(0717) 439278 Fax. (0717)434874



BADAN POM



Sebagaimana diamanatkan Undang-Undang Nomor 17 Tahun 2003 tentang Keuangan Negara bahwa Menteri/Pimpinan Lembaga sebagai Pengguna Anggaran/Barang mempunyai tugas antara lain menyusun dan menyampaikan laporan keuangan Kementerian Negara/Lembaga yang dipimpinnya.

Balai Pengawas Obat dan Makanan di Pangkalpinang adalah salah satu entitas di bawah Badan Pengawas Obat dan Makanan Republik Indonesia yang berkewajiban menyelenggarakan akuntansi dan laporan pertanggungjawaban atas pelaksanaan Anggaran Pendapatan dan Belanja Negara. Salah satu pelaksanaannya adalah dengan menyusun laporan keuangan berupa Laporan Realisasi Anggaran, Neraca, Laporan Operasional, Laporan Perubahan Ekuitas dan Catatan atas Laporan Keuangan.

Penyusunan Laporan Keuangan Balai Pengawas Obat dan Makanan di Pontianak mengacu pada Peraturan Pemerintah Nomor 71 Tahun 2010 tentang Standar Akuntansi Pemerintahan dan kaidah-kaidah pengelolaan keuangan yang sehat dalam Pemerintahan. Laporan Keuangan ini telah disusun dan disajikan dengan basis akrual sehingga akan mampu menyajikan informasi keuangan yang transparan, akurat dan akuntabel.

Laporan Keuangan ini diharapkan dapat memberikan informasi yang berguna kepada para pengguna laporan khususnya sebagai sarana untuk meningkatkan akuntabilitas/pertanggungjawaban dan transparansi pengelolaan keuangan negara pada Balai Pengawas Obat dan Makanan di Pangkalpinang. Di samping itu, laporan keuangan ini juga dimaksudkan untuk memberikan informasi kepada manajemen dalam pengambilan keputusan dalam usaha untuk mewujudkan tata kelola pemerintahan yang baik (*good governance*).

Pangkalpinang, 30 Juni 2022
Kepala Balai POM di Pangkalpinang



Tedy Wirawan, M.Si, Apt
NIP. 19690504 199903 1 001

DAFTAR ISI

	Halaman
Kata Pengantar	i
Daftar Isi	ii
Daftar Tabel	ii
Daftar Lampiran	v
Pernyataan Tanggung Jawab	vi
Ringkasan	1
I. Laporan Realisasi Anggaran	3
II. Neraca	4
III. Laporan Operasional	5
IV. Laporan Perubahan Ekuitas	6
V. Catatan atas Laporan Keuangan	7
A. Penjelasan Umum	7
B. Penjelasan atas Pos-pos Laporan Realisasi Anggaran	24
C. Penjelasan atas Pos-pos Neraca	32
D. Penjelasan atas Pos-pos Laporan Operasional	41
E. Penjelasan atas Pos-pos Laporan Perubahan Ekuitas	47

DAFTAR TABEL

Tabel 1	Laporan Realisasi Anggaran	3
Tabel 2	Neraca	4
Tabel 3	Laporan Operasional	5
Tabel 4	Laporan Perubahan Ekuitas	6
Tabel 5	Perhitungan Penyisihan Piutang	14
Tabel 6	Penggolongan Masa Manfaat Aset Tetap	19
Tabel 7	Penggolongan Masa Manfaat Aset Tak Berwujud	21
Tabel 8	Capaian Output Strategis	23
Tabel 9	Tabel Rincian Laporan Perubahan Anggaran Berdasarkan Sumber Pendapatan dan Jenis Belanja	24
Tabel 10	Tabel Rincian Laporan Perubahan Anggaran Berdasarkan Klasifikasi Rincian Output TA 2022	24
Tabel 11	Tabel Rincian Laporan Perubahan Anggaran Berdasarkan Anggaran dan Program	25
Tabel 12	Rincian Estimasi dan Realisasi Pendapatan	25
Tabel 13	Rincian Anggaran dan Realisasi Belanja	26
Tabel 14	Perbandingan Realisasi Belanja	27
Tabel 15	Perbandingan Realisasi Belanja Pegawai	27
Tabel 16	Perbandingan Realisasi Belanja Barang	28
Tabel 17	Tabel Belanja Barang untuk Penanganan Pandemi Covid-19	29
Tabel 18	Realisasi Belanja Modal	29
Tabel 19	Realisasi Belanja Modal Peralatan dan Mesin	30
Tabel 20	Daftar Belanja Modal Peralatan dan Mesin	30
Tabel 21	Realisasi Belanja Modal Lainnya	30
Tabel 22	Daftar Belanja Modal Lainnya	31
Tabel 23	Rincian Kas di Bendahara Pengeluaran	32
Tabel 24	Rincian Kas Lainnya dan Setara Kas	32
Tabel 25	Rincian Persediaan	33
Tabel 26	Rincian Persediaan Kondisi Usang	33
Tabel 27	Stock Opname Belanja Barang Akun 521211	34
Tabel 28	Mutasi Aset Tanah	34
Tabel 29	Rincian Tanah	34

Tabel 30	Mutasi Peralatan dan Mesin	35
Tabel 31	Pembelian Peralatan dan Mesin	35
Tabel 32	Mutasi Transaksi Gedung dan Bangunan	37
Tabel 33	Saldo Jalan, Irigasi dan Jaringan	37
Tabel 34	Saldo Aset Lainnya	37
Tabel 35	Akumulasi Penyusutan Aset Tetap	38
Tabel 36	Akumulasi Penyusutan Aset Lainnya	39
Tabel 37	Rincian Utang Kepada Pihak Ketiga	39
Tabel 38	Rincian Utang belum di Tagihkan	40
Tabel 39	Rincian PNBK	41
Tabel 40	Rincian Beban Pegawai	41
Tabel 41	Rincian Beban Persediaan	42
Tabel 42	Rincian Beban Barang dan Jasa	43
Tabel 43	Beban Penanganan Pandemi Covid-19	44
Tabel 44	Rincian Beban Pemeliharaan	44
Tabel 45	Rincian Beban Perjalanan Dinas	45
Tabel 46	Rincian Defisit Kegiatan Non Operasional Lainnya	46
Tabel 47	Rincian Nilai Transaksi Antar Entitas	48
Tabel 48	Rincian Transfer Masuk PPPOMN	48
Tabel 49	Rincian Transaksi Mutasi Tambah	52
Tabel 50	Rincian Akun 536111 yang akan diralat	53

DAFTAR LAMPIRAN

Rincian PNBPN Semester I Tahun 2022

LPJ Bendahara Bulan Juni 2022

Rincian Persediaan Usang

BALAI POM DI PANGKALPINANG

PERNYATAAN TANGGUNGJAWAB

Laporan Keuangan Balai Pengawas Obat dan Makanan di Pangkalpinang (*Semester I*) yang terdiri dari : Laporan Realisasi Anggaran, Neraca, Laporan Operasional, Laporan Perubahan Ekuitas, dan Catatan atas Laporan Keuangan per 30 Juni 2022 sebagaimana terlampir adalah merupakan tanggung jawab kami.

Laporan Keuangan tersebut telah disusun berdasarkan sistem pengendalian intern yang memadai dan isinya telah menyajikan informasi pelaksanaan anggaran dan posisi keuangan secara layak sesuai dengan Standar Akuntansi Pemerintahan.

Pangkalpinang, Juni 2022
Kepala Balai POM
di Pangkalpinang



Tedy Wirawan, M.Si, Apt
19690504 199903 1 001

RINGKASAN LAPORAN KEUANGAN

Laporan Keuangan Balai Pengawas Obat dan Makanan di Pangkalpinang per 30 Juni 2022 ini telah disusun dan disajikan sesuai dengan Peraturan Pemerintah Nomor 71 Tahun 2010 tentang Standar Akuntansi Pemerintahan (SAP) dan berdasarkan kaidah-kaidah pengelolaan keuangan yang sehat di lingkungan pemerintahan. Laporan Keuangan ini meliputi :

1. LAPORAN REALISASI ANGGARAN

Laporan Realisasi Anggaran menggambarkan perbandingan antara anggaran dengan realisasinya, yang mencakup unsur-unsur Pendapatan-LRA dan Belanja selama periode 1 Januari sampai dengan 30 Juni 2022.

Realisasi Pendapatan Negara per 30 Juni 2022 adalah berupa Pendapatan Negara Bukan Pajak sebesar Rp138.430.513,00 atau mencapai 182.00 persen dari estimasi Pendapatan-LRA sebesar Rp76.115.000,00.

Realisasi Belanja Negara per 30 Juni 2022 adalah sebesar Rp6.205.764.007,00 atau mencapai 30.00 persen dari alokasi anggaran sebesar Rp20.982.118.000,00.

2. NERACA

Neraca menggambarkan posisi keuangan entitas mengenai aset, kewajiban, dan ekuitas per 30 Juni 2022. Nilai Aset per 30 Juni 2022 dicatat dan disajikan sebesar Rp22.476.700.287,00 yang terdiri dari : Aset Lancar sebesar Rp1.953.994.895,00; dan Aset Tetap (neto) sebesar Rp20.522.705.392,00.

Nilai Kewajiban dan Ekuitas masing-masing sebesar Rp1.024.107.351,00 dan Rp21.452.592.936,00. Sehingga jumlah Kewajiban dan Ekuitas Rp22.476.700.287,00.

3. LAPORAN OPERASIONAL

Laporan Operasional menyajikan berbagai unsur pendapatan-LO, beban, surplus/defisit dari operasi, surplus/defisit dari kegiatan non operasional, surplus/defisit sebelum pos luar biasa, pos luar biasa, dan surplus/defisit-LO, yang diperlukan untuk penyajian yang wajar.

Pendapatan-LO untuk periode sampai dengan 30 Juni 2022 adalah Rp138.220.000,00, sedangkan jumlah beban dari kegiatan operasional adalah sebesar Rp8.306.942.925,00 sehingga terdapat Defisit dari Kegiatan Operasional senilai (Rp8.168.722.925,00). Defisit Kegiatan Non Operasional sebesar (Rp132.563.733,00) sehingga entitas mengalami Defisit-LO sebesar (Rp8.301.286.658,00).

4. LAPORAN PERUBAHAN EKUITAS

Laporan Perubahan Ekuitas menyajikan informasi kenaikan atau penurunan ekuitas tahun pelaporan dibandingkan dengan tahun sebelumnya. Ekuitas pada tanggal 01 Januari 2022 adalah sebesar Rp24.300.691.933,00 dikurangi Defisit-LO sebesar (Rp8.301.286.658,00) ditambah dengan koreksi-koreksi senilai Rp0,00; Transaksi Antar Entitas sebesar Rp5.453.187.661,00 dan Penurunan Ekuitas

sebesar (Rp2.848.098.997,00) sehingga Ekuitas entitas pada tanggal 30 Juni 2022 adalah senilai Rp21.452.592.936,00.

5. CATATAN ATAS LAPORAN KEUANGAN

Catatan atas Laporan Keuangan (CaLK) menyajikan informasi tentang penjelasan atau daftar terinci atau analisis atas nilai suatu pos yang disajikan dalam Laporan Realisasi Anggaran, Neraca, Laporan Operasional, dan Laporan Perubahan Ekuitas. Termasuk pula dalam CaLK adalah penyajian informasi yang diharuskan dan dianjurkan oleh Standar Akuntansi Pemerintahan serta pengungkapan-pengungkapan lainnya yang diperlukan untuk penyajian yang wajar atas laporan keuangan.

Dalam penyajian Laporan Realisasi Anggaran untuk periode yang berakhir sampai dengan tanggal 30 Juni 2022 disusun dan disajikan berdasarkan basis kas. Sedangkan Neraca, Laporan Operasional, dan Laporan Perubahan Ekuitas untuk periode berakhir pada 30 Juni 2022 disusun dan disajikan dengan basis akrual.

I. LAPORAN REALISASI ANGGARAN

Tabel 1.
BALAI PENGAWAS OBAT DAN MAKANAN DI PANGKALPINANG
LAPORAN REALISASI ANGGARAN
UNTUK PERIODE YANG BERAKHIR 30 JUNI 2022 DAN 30 JUNI 2021

(Dalam Rupiah)

A. PENDAPATAN

URAIAN	30 June 2022			31 December 2021		
	ANGGARAN	REALISASI	REALISASI DI ATAS (BAWAH) ANGGARAN	ANGGARAN	REALISASI	REALISASI DI ATAS (BAWAH) ANGGARAN
41. Penerimaan Perpajakan					0	0
42. Penerimaan Negara Bukan Pajak	76,115,000	138,430,513	(62,315,513)	63,903,000	10,234,616	53,668,384
43. Penerimaan Hibah	0	0	0	0	0	0
TOTAL PENDAPATAN	76,115,000	138,430,513	(62,315,513)	63,903,000	10,234,616	53,668,384

B. BELANJA

JENIS BELANJA	URAIAN	30 June 2022			31 December 2021		
		ANGGARAN	REALISASI	REALISASI DI ATAS (BAWAH) ANGGARAN	ANGGARAN	REALISASI	REALISASI DI ATAS (BAWAH) ANGGARAN
51	Belanja Pegawai	5,328,195,000	2,801,221,275	2,526,973,725	7,343,507,000	3,556,712,484	3,786,794,516
52	Belanja Barang	10,358,719,000	2,992,494,914	7,366,224,086	11,296,416,000	3,312,692,018	7,983,723,982
53	Belanja Modal	5,295,204,000	412,047,818	4,883,156,182	4,924,190,000	15,188,800	4,909,001,200
54	Pembayaran Bunga Utang	0		0	0		
55	Subsidi	0		0			0
56	Hibah	0		0			0
57	Bantuan Sosial	0		0			0
58	Belanja Lain-lain	0		0			-

Catatan atas Laporan Keuangan merupakan bagian yang tidak terpisahkan dari Laporan Keuangan

II. NERACA

Tabel 2.
BALAI POM DI PANGKALPINANG
NERACA

PER 30 JUNI 2022 DAN 31 DESEMBER 2021 *(Dalam Rupiah)*

AKUN	30 June 2022	31 December 2021	Kenaikan (penurunan)	
			Jumlah	%
ASET				
ASET LANCAR				
Kas di Bendahara Pengeluaran	180,000,000	0	180,000,000	0
Kas di Bendahara Penerimaan	0	0	0	0
Kas Lainnya dan Setara kas	135,000	0	135,000	0
Belanja Dibayar Dimuka (prepaid)	0	0	0	0
Pendapatan yang Masih Harus Diterima	0	0	0	0
Piutang Bukan Pajak	0	0	0	0
Penyisihan Piutang bukan pajak	0	0	0	0
Piutang Bukan Pajak (Netto)	0	0	0	0
Persediaan	1,773,859,895	2,258,831,473	(484,971,578)	(21.47)
Persediaan Belum di register		0	0	0
JUMLAH ASET LANCAR	1,953,994,895	2,258,831,473	(304,836,578)	(13.50)
PIUTANG JANGKA PANJANG				
Tagihan TP/TGR	0	0	0	0
Tagihan Penjualan Angsuran	0	0	0	0
Penyisihan Piutang Tak Tertagih - Piutang Jangka Panjang	0	0	0	0
JUMLAH PIUTANG JANGKA PANJANG	0	0	0	0
ASET TETAP				
Tanah	3,202,708,111	3,202,708,111	0	0.00
Tanah Belum di register	0	0	0	0
Peralatan dan Mesin	52,160,579,757	52,571,855,124	(411,275,367)	(0.78)
Peralatan dan Mesin Belum di register	0	0	0	0
Gedung dan Bangunan	7,640,566,250	7,640,566,250	0	0.00
Gedung dan Bangunan Belum di register	0	0	0	0
Jalan Irigasi dan Jaringan	132,668,710	132,668,710	0	0.00
Jalan Irigasi dan Jaringan Belum di register	0	0	0	0
Aset Tetap Lainnya	58,912,300	58,912,300	0	0.00
Aset Tetap Lainnya Belum di register	0	0	0	0
Konstruksi Dalam Pengerjaan	20,900,000	0	20,900,000	0
Akumulasi Penyusutan	(42,693,629,736)	(41,521,670,664)	(1,171,959,072)	2.82
JUMLAH ASET TETAP	20,522,705,392	22,085,039,831	(1,562,334,439)	(7.07)
ASET LAINNYA				
Aset Tak Berwujud	0	0	0	0
Aset Lain - Lain	0	355,469,588	(355,469,588)	(100.00)
Aset Tak Berwujud dalam Pengerjaan	0	0	0	0
Akum. Penyusutan Aset Lainnya	0	(355,469,588)	355,469,588	(100.00)
JUMLAH ASET LAINNYA	0	0	0	0
JUMLAH ASET	22,476,700,287	24,343,871,304	(1,867,171,017)	(7.67)
KEWAJIBAN				
KEWAJIBAN JANGKA PENDEK				
Utang kepada Pihak Ketiga	616,983,283	43,179,371	573,803,912	1,328.88
Utang Yang Belum Ditagihkan	226,989,068	0	226,989,068	0
Hibah Yang Belum Disahkan	0	0	0	0
Uang Muka dari KPPN	180,000,000	0	180,000,000	0
Utang Jangka Pendek Lainnya	135,000	0	135,000	0
JUMLAH KEWAJIBAN JGK PENDEK	1,024,107,351	43,179,371	980,927,980	2,271.75
JUMLAH KEWAJIBAN	1,024,107,351	43,179,371	980,927,980	2,271.75
EKUITAS	21,452,592,936	24,300,691,933	(2,848,098,997)	(11.72)
JUMLAH KEWAJIBAN DAN EKUITAS DANA	22,476,700,287	24,343,871,304	(1,867,171,017)	(7.67)

Catatan atas Laporan Keuangan merupakan bagian yang tidak terpisahkan dari Laporan Keuangan

III. LAPORAN OPERASIONAL

Tabel 3.
BALAI POM DI PANGKALPINANG
LAPORAN OPERASIONAL
UNTUK PERIODE YANG BERAKHIR 30 JUNI 2022 DAN 30 JUNI 2021
(Dalam Rupiah)

URAIAN	30 June 2022	31 December 2021	Kenaikan (penurunan)	
			Jumlah	%
KEGIATAN OPERASIONAL				
PENDAPATAN OPERASIONAL				
PENDAPATAN NEGARA BUKAN PAJAK				
Penerimaan Negara Bukan Pajak	138,220,000	0	138,220,000	0
Jumlah Pendapatan Negara Bukan Pajak	138,220,000	0	138,220,000	0
PENDAPATAN HIBAH				
Pendapatan Hibah	0	0	0	0
Jumlah Pendapatan Hibah	0	0	0	0
PENDAPATAN PENYESUAIAN				
JUMLAH PENDAPATAN OPERASIONAL	138,220,000	0	138,220,000	0
BEBAN OPERASIONAL				
Beban Pegawai	3,291,341,058	3,511,162,631	(219,821,573)	(6.26)
Beban Persediaan	421,071,662	424,072,747	(3,001,085)	(0.71)
Beban Barang dan Jasa	1,985,240,798	2,037,419,068	(52,178,270)	(2.56)
Beban Pemeliharaan	400,735,836	584,986,456	(184,250,620)	(31.50)
Beban Perjalanan Dinas	718,682,429	786,247,596	(67,565,167)	(8.59)
Beban Barang Untuk Diserahkan Kepada Masyarakat	0	0	0	0
Beban Bunga	0	0	0	0
Beban Subsidi	0	0	0	0
Beban Hibah	0	0	0	0
Beban Bantuan Sosial	0	0	0	0
Beban Penyusutan dan Amortisasi	1,489,871,142	1,431,736,275	58,134,867	4.06
Beban Penyisihan Piutang Tak Tertagih	0	0	0	0
Beban Transfer	0	0	0	0
Beban Lain-lain	0	0	0	0
Beban Penyesuaian	0	0	0	0
JUMLAH BEBAN OPERASIONAL	8,306,942,925	8,775,624,773	(468,681,848)	(5.34)
SURPLUS/(DEFISIT) DARI KEGIATAN OPERASIONAL	(8,168,722,925)	(8,775,624,773)	606,901,848	(6.92)
KEGIATAN NON OPERASIONAL				
SURPLUS/(DEFISIT) PELEPASAN ASET NON LANCAR				
Pendapatan Pelepasan Aset Non Lancar	0	0	0	0
Beban Pelepasan Aset Non Lancar	0	0	0	0
Jumlah Surplus/(Defisit) Pelepasan Aset Non Lancar	0	0	0	0
SURPLUS/(DEFISIT) PENYELESAIAN KEWAJIBAN JANGKA PANJANG				
Pendapatan Penyelesaian Kewajiban Jangka Panjang	0	0	0	0
Beban Penyelesaian Kewajiban Jangka Panjang	0	0	0	0
Jumlah Surplus/(Defisit) Penyelesaian Kewajiban Jangka Panjang	0	0	0	0
SURPLUS/(DEFISIT) DARI KEGIATAN NON OPERASIONAL LAINNYA				
Pendapatan dari Kegiatan Non Operasional Lainnya	210,513	10,234,616	(10,024,103)	(97.94)
Beban dari Kegiatan Non Operasional Lainnya	132,774,246	20,972,444	111,801,802	533.09
Jumlah Surplus/(Defisit) Dari Kegiatan Non Operasional Lainnya	(132,563,733)	(10,737,828)	(121,825,905)	1134.55
SURPLUS/(DEFISIT) DARI KEGIATAN NON OPERASIONAL LAINNYA	(132,563,733)	(10,737,828)	(121,825,905)	1134.55
POS LUAR BIASA				
Beban Luar Biasa	0	0	0	0
SURPLUS/(DEFISIT) DARI POS LUAR BIASA	0	0	0	0
SURPLUS/(DEFISIT) LO	(8,301,286,658)	(8,786,362,601)	485,075,943	(5.52)

Catatan atas Laporan Keuangan merupakan bagian yang tidak terpisahkan dari Laporan Keuangan

IV. LAPORAN PERUBAHAN EKUITAS

Tabel 4.
BALAI POM DI PANGKALPINANG
LAPORAN PERUBAHAN EKUITAS
UNTUK PERIODE YANG BERAKHIR 30 JUNI 2022 DAN 30 JUNI 2021
(Dalam Rupiah)

AKUN	30 June 2022	31 December 2021	Kenaikan (Penurunan)	
			Jumlah	%
EKUITAS AWAL	24,300,691,933	23,101,208,939	1,199,482,994	5.19
SURPLUS/DEFISIT LO	(8,301,286,658)	(8,786,362,601)	485,075,943	(5.52)
KOREKSI YANG MENAMBAH/MENGURANGI EKUITAS YANG ANTARA LAIN BERASAL DARI DAMPAK KUMULATIF PERUBAHAN KEBIJAKAN AKUNTANSI/KESALAHAN MENDASAR				
Penyesuaian Nilai Aset	0	0	0	0
Koreksi Nilai Persediaan	0	0	0	0
Koreksi Atas Reklasifikasi Persediaan/Asset Tetap/ Aset Lainnya	0	0	0	0
Selisih Revaluasi Aset Tetap	0	0	0	0
Koreksi Nilai Aset Tetap Non Revaluasi	0	0	0	0
Lain-lain	0	0	0	0
JUMLAH DAMPAK KUMULATIF PERUBAHAN KEBIJAKAN AKUNTANSI/KESALAHAN MENDASAR	0	0	0	0
TRANSAKSI ANTAR ENTITAS	5,453,187,661	6,920,895,650	(1,467,707,989)	(21.21)
KENAIKAN/PENURUNAN ENTITAS	(2,848,098,997)	(1,865,466,951)	(982,632,046)	52.67
EKUITAS AKHIR	21,452,592,936	21,235,741,988	216,850,948	1.02

Catatan atas Laporan Keuangan merupakan bagian yang tidak terpisahkan dari Laporan Keuangan

A. PENJELASAN UMUM

A.1. Profil dan Kebijakan Teknis BPOM

Balai POM di Pangkalpinang adalah salah satu entitas akuntansi di bawah Badan Pengawas Obat dan Makanan yang berkewajiban menyelenggarakan akuntansi dan laporan pertanggungjawaban atas pelaksanaan Anggaran Pendapatan dan Belanja Negara. Salah satu pelaksanaannya adalah dengan menyusun laporan keuangan berupa Laporan Realisasi Anggaran, Neraca, Laporan Operasi, Laporan Perubahan Ekuitas dan Catatan atas Laporan Keuangan.

Balai POM di Pangkalpinang sebagai Balai Pengawas Obat dan Makanan tipe B yang berfungsi sebagai Unit Pelaksana Teknis Badan POM berdasarkan Peraturan Kepala Badan POM RI Nomor 12 tahun 2018 tentang Organisasi dan Tata Kerja Unit Pelaksana Teknis di Lingkungan Badan Pengawas Obat dan Makanan. Balai POM di Pangkalpinang mempunyai tugas pokok dan fungsi melaksanakan kebijakan Badan POM di bidang pengawasan produk terapanetik, narkotika, psikotropika dan zat adiktif lain, obat tradisional, kosmetik, produk komplemen, keamanan pangan dan bahan berbahaya di wilayah administratif Provinsi Bangka Belitung.

Berdasarkan Pasal 3 Peraturan Kepala BPOM Nomor 12 Tahun 2018, Unit Pelaksana Teknis di lingkungan BPOM mempunyai tugas melaksanakan kebijakan teknis operasional di bidang pengawasan Obat dan Makanan sesuai dengan ketentuan peraturan perundang-undangan.

Berdasarkan Pasal 4 Peraturan Kepala BPOM Nomor 12 Tahun 2018, Unit Pelaksana Teknis di lingkungan BPOM mempunyai fungsi :

1. Penyusunan rencana dan program di bidang pengawasan obat dan makanan.
2. Pelaksanaan pemeriksaan sarana/fasilitas produksi Obat dan Makanan;
3. Pelaksanaan pemeriksaan sarana/fasilitas distribusi Obat dan Makanan dan/atau sarana/fasilitas pelayanan kefarmasian;
4. Pelaksanaan sertifikasi produk dan sarana/fasilitas produksi dan/atau distribusi Obat dan Makanan;

5. Pelaksanaan pengambilan contoh (*sampling*) Obat dan Makanan;
6. Pelaksanaan pengujian Obat dan Makanan;
7. Pelaksanaan intelijen dan penyidikan terhadap pelanggaran ketentuan peraturan perundang-undangan di bidang pengawasan Obat dan Makanan;
8. Pengelolaan komunikasi, informasi, edukasi, dan pengaduan masyarakat di bidang pengawasan Obat dan Makanan;
9. Pelaksanaan koordinasi dan kerja sama di bidang pengawasan Obat dan Makanan;
10. Pelaksanaan pemantauan, evaluasi, dan pelaporan di bidang pengawasan Obat dan Makanan;
11. Pelaksanaan urusan tata usaha dan rumah tangga; dan
12. Pelaksanaan fungsi lain yang diberikan oleh Kepala Badan. Untuk melaksanakan ketentuan Pasal 34 Peraturan Presiden Nomor 80 Tahun 2017 tentang Badan Pengawas Obat dan Makanan dan Pasal 144 Peraturan Badan Pengawas Obat dan Makanan Nomor 21 Tahun 2020 tentang Organisasi dan Tata Kerja Badan Pengawas Obat dan Makanan ditetapkan Peraturan Badan Pengawas Obat dan Makanan Nomor 22 Tahun 2020 tentang Organisasi dan Tata Kerja Unit Pelaksana Teknis di Lingkungan Badan Pengawas Obat dan Makanan, berikut bagan balai pengawas obat dan makanan di Pangkalpinang:

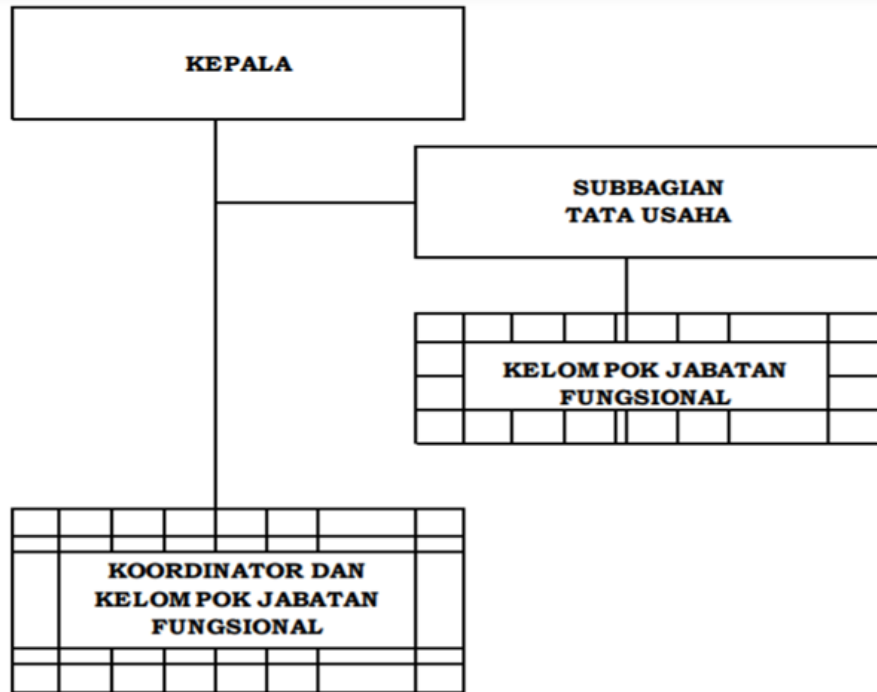

Gambar 1. Bagan Balai Pengawas Obat dan Makanan di Pangkalpinang

Rencana Strategis BPOM ditetapkan melalui Peraturan BPOM Nomor 28 Tahun 2017 tentang Rencana Strategis BPOM Tahun 2015-2019 sebagaimana telah diubah dengan Peraturan BPOM Nomor 1 Tahun 2019. Renstra BPOM memuat visi dan misi, tujuan, sasaran strategis, kebijakan, strategi, program, dan kegiatan pembangunan sesuai tugas dan fungsi BPOM untuk mencapai sasaran pembangunan nasional dan program prioritas Presiden. sasaran pembangunan nasional dan program prioritas Presiden.

VISI BPOM 2015-2019

Obat dan Makanan aman bermutu, dan berdaya saing untuk mewujudkan Indonesia maju yang berdaulat, mandiri, dan berkepribadian berlandaskan gotong royong.

MISI BPOM

1. Membangun SDM unggul terkait Obat dan Makanan dengan mengembangkan kemitraan bersama seluruh komponen bangsa dalam rangka peningkatan kualitas manusia Indonesia.
2. Memfasilitasi percepatan pengembangan dunia usaha Obat dan Makanan dengan keberpihakan terhadap UMKM dalam rangka membangun struktur ekonomi yang produktif dan berdaya saing untuk kemandirian bangsa.

3. Meningkatkan efektivitas pengawasan Obat dan Makanan serta penindakan kejahatan Obat dan Makanan melalui sinergi pemerintah pusat dan daerah dalam kerangka Negara Kesatuan guna perlindungan bagi segenap bangsa dan memberikan rasa aman pada seluruh warga.
4. Pengelolaan pemerintah yang bersih, efektif, dan terpercaya untuk memberikan pelayanan publik yang prima di bidang Obat dan Makanan.

*Pendekatan
Penyusunan
Laporan
Keuangan*

A.2. Pendekatan Penyusunan Laporan Keuangan

Laporan Keuangan per 30 Juni 2022 ini merupakan laporan yang mencakup seluruh aspek keuangan yang dikelola oleh Balai Pengawas Obat dan Makanan di Pangkalpinang. Laporan Keuangan ini dihasilkan melalui Sistem Akuntansi Instansi (SAI) yaitu serangkaian prosedur manual maupun yang terkomputerisasi mulai dari pengumpulan data, pencatatan dan pengikhtisaran sampai dengan pelaporan posisi keuangan dan operasi keuangan pada Kementerian Negara/Lembaga.

SAI terdiri dari Sistem Akuntansi Instansi Berbasis Akrual (SAIBA) dan Sistem Informasi Manajemen dan Akuntansi Barang Milik Negara (SIMAK-BMN). SAI dirancang untuk menghasilkan Laporan Keuangan Satuan Kerja yang terdiri dari Laporan Realisasi Anggaran, Neraca, Laporan Operasional, dan Laporan Perubahan Ekuitas. Sedangkan SIMAK-BMN adalah sistem yang menghasilkan informasi aset tetap, persediaan, dan aset lainnya untuk penyusunan neraca dan laporan barang milik negara serta laporan manajerial lainnya.

*Basis Akuntansi***A.3. Basis Akuntansi**

Balai Pengawas Obat dan Makanan di Pangkalpinang menerapkan basis akrual dalam penyusunan dan penyajian Neraca, Laporan Operasional, dan Laporan Perubahan Ekuitas serta basis kas untuk penyusunan dan penyajian Laporan Realisasi Anggaran. Basis akrual adalah basis akuntansi yang mengakui pengaruh transaksi dan peristiwa lainnya pada saat transaksi dan peristiwa itu terjadi, tanpa memperhatikan saat kas atau setara kas diterima atau dibayarkan. Sedangkan basis kas adalah basis akuntansi yang mengakui pengaruh transaksi atau peristiwa lainnya pada saat kas atau setara kas diterima atau dibayar. Hal ini sesuai dengan Standar Akuntansi Pemerintahan (SAP) yang telah ditetapkan dengan Peraturan Pemerintah Nomor 71 Tahun 2010 tentang Standar Akuntansi Pemerintahan.

*Dasar Pengukuran***A.4. Dasar Pengukuran**

Pengukuran adalah proses penetapan nilai uang untuk mengakui dan memasukkan setiap pos dalam laporan keuangan. Dasar pengukuran yang diterapkan Balai Besar Pengawas Obat dan Makanan di Pangkalpinang dalam penyusunan dan penyajian Laporan Keuangan adalah dengan menggunakan nilai perolehan historis. Aset dicatat sebesar pengeluaran/penggunaan sumber daya ekonomi atau sebesar nilai wajar dari imbalan yang diberikan untuk memperoleh aset tersebut. Kewajiban dicatat sebesar nilai wajar sumber daya ekonomi yang digunakan pemerintah untuk memenuhi kewajiban yang bersangkutan. Pengukuran pos-pos laporan keuangan menggunakan mata uang rupiah. Transaksi yang menggunakan mata uang asing ditranslasi terlebih dahulu dan dinyatakan dalam mata uang rupiah.

*Kebijakan Akuntansi***A.5. Kebijakan Akuntansi**

Penyusunan dan penyajian Laporan Keuangan per 30 Juni 2022 telah mengacu pada Standar Akuntansi Pemerintahan (SAP). Kebijakan akuntansi merupakan prinsip-prinsip, dasar-dasar, konvensi-konvensi, aturan-aturan, dan praktik-praktik spesifik yang dipilih oleh suatu entitas pelaporan dalam penyusunan dan penyajian laporan keuangan. Kebijakan akuntansi yang diterapkan dalam laporan keuangan ini adalah

merupakan kebijakan yang ditetapkan oleh Badan Akuntansi dan Pelaporan Keuangan yang merupakan entitas pelaporan dari Balai Pengawas Obat dan Makanan di Pangkalpinang. Disamping itu, dalam penyusunannya telah diterapkan kaidah-kaidah pengelolaan keuangan yang sehat di lingkungan pemerintahan. Kebijakan-kebijakan akuntansi penting yang digunakan dalam penyusunan Laporan Balai Pengawas Obat dan Makanan di Pangkalpinang adalah sebagai berikut :

Pendapatan-LRA

(1) Pendapatan- LRA

- Pendapatan-LRA diakui pada saat kas diterima pada Kas Umum Negara (KUN).
- Akuntansi pendapatan-LRA dilaksanakan berdasarkan azas bruto, yaitu dengan membukukan penerimaan bruto, dan tidak mencatat jumlah netto nya (setelah dikompensasikan dengan pengeluaran).
- Pendapatan-LRA disajikan menurut klasifikasi sumber pendapatan.

Pendapatan-LO

(2) Pendapatan- LO

- Pendapatan-LO adalah hak pemerintah pusat yang diakui sebagai penambah ekuitas dalam periode tahun anggaran yang bersangkutan dan tidak perlu dibayar kembali.
- Pendapatan-LO diakui pada saat timbulnya hak atas pendapatan dan/atau Pendapatan direalisasi, yaitu adanya aliran masuk sumber daya ekonomi.
- Akuntansi pendapatan – LO dilaksanakan berdasarkan azas bruto, yaitu dengan membukukan penerimaan bruto, dan tidak mencatat jumlah netto nya (setelah dikompensasikan dengan pengeluaran).
- Pendapatan disajikan menurut klasifikasi sumber pendapatan.

Belanja

(3) Belanja

- Belanja adalah semua pengeluaran dari rekening Kas Umum Negara yang mengurangi Saldo Anggaran Lebih dalam Periode Tahun Anggaran yang bersangkutan yang tidak akan diperoleh pembayarannya kembali oelh

pemerintah.

- Belanja diakui pada saat terjadi pengeluaran kas dari KUN.
- Khusus pengeluaran melalui bendahara pengeluaran, pengakuan belanja terjadi pada saat pertanggungjawaban atas pengeluaran tersebut disahkan oleh Kantor Pelayanan Perbendaharaan Negara (KPPN).
- Belanja disajikan menurut klasifikasi ekonomi/jenis belanja dan selanjutnya klasifikasi berdasarkan organisasi dan fungsi akan diungkapkan dalam Catatan atas Laporan Keuangan.

Beban

(4) Beban

- Beban adalah penurunan manfaat ekonomi atau potensi jasa dalam periode pelaporan yang menurunkan ekuitas, yang dapat berupa pengeluaran atau konsumsi aset atau timbulnya kewajiban.
- Beban diakui pada saat timbulnya kewajiban; terjadinya konsumsi aset; terjadinya penurunan manfaat ekonomi atau potensi jasa.

Beban disajikan menurut klasifikasi ekonomi/jenis belanja dan selanjutnya klasifikasi berdasarkan organisasi dan fungsi diungkapkan dalam Catatan atas Laporan Keuangan.

Aset

(5) Aset

Aset diklasifikasikan menjadi Aset Lancar, Aset Tetap, Piutang Jangka Panjang dan Aset Lainnya.

Aset Lancar

a. Aset Lancar

- Kas disajikan di neraca dengan menggunakan nilai nominal. Kas dalam bentuk valuta asing disajikan di neraca dengan menggunakan kurs tengah BI pada tanggal neraca.
- Investasi Jangka Pendek BLU dalam bentuk surat berharga disajikan sebesar nilai perolehan sedangkan

investasi dalam bentuk deposito dicatat sebesar nilai nominal.

- Piutang diakui apabila memenuhi kriteria sebagai berikut:
 - a. Piutang yang timbul dari Tuntutan Perbendaharaan/Ganti Rugi apabila telah timbul hak yang didukung dengan Surat Keterangan Tanggung Jawab Mutlak dan/atau telah dikeluarkannya surat keputusan yang mempunyai kekuatan hukum tetap.
 - b. Piutang yang timbul dari perikatan diakui apabila terdapat peristiwa yang menimbulkan hak tagih dan didukung dengan naskah perjanjian yang menyatakan hak dan kewajiban secara jelas serta jumlahnya bisa diukur dengan andal
- Piutang disajikan dalam neraca pada nilai yang dapat direalisasikan (net realizable value). Hal ini diwujudkan dengan membentuk penyisihan piutang tak tertagih.
- Penyisihan tersebut didasarkan atas kualitas piutang yang ditentukan berdasarkan jatuh tempo dan upaya penagihan yang dilakukan pemerintah

Perhitungan penyisihannya adalah sebagai berikut :

*Tabel 5.
Perhitungan Penyisihan Piutang*

Kualitas Piutang	Uraian	Penyisihan
Lancar	Belum dilakukan pelunasan s.d. tanggal jatuh tempo	0.5%
Kurang Lancar	Satu bulan terhitung sejak tanggal Surat Tagihan Pertama tidak dilakukan pelunasan	10%
Diragukan	Satu bulan terhitung sejak tanggal Surat Tagihan Kedua tidak dilakukan pelunasan	50%
Macet	2. Satu bulan terhitung sejak tanggal Surat Tagihan Ketiga tidak dilakukan pelunasan	100%
	3. Piutang telah diserahkan kepada Panitia Urusan Piutang Negara/DJKN	

- Tagihan Penjualan Angsuran (TPA) dan Tuntutan Perbedaharaan/Ganti Rugi (TP/TGR) yang akan jatuh tempo 12 (dua belas) bulan setelah tanggal neraca disajikan sebagai Bagian Lancar TP/TGR atau Bagian Lancar TPA.
- Persediaan merupakan aset yang berupa:
 1. Barang atau perlengkapan (supplies) yang digunakan dalam rangka kegiatan operasional pemerintah, contoh:
 - a. Barang Habis Pakai seperti Alat Tulis Kantor, Barang Cetakan (leaflet, brosur dll), Reagensia, Suku Cadang, Baku Pembanding, Hewan Percobaan;
 - b. Barang Tak Habis Pakai seperti Alat Gelas (Glassware); dan
 - c. Barang Bekas Pakai seperti komponen bekas.
 2. Bahan atau perlengkapan (supplies) yang akan digunakan dalam proses produksi, contoh : bahan baku untuk pembuatan baku pembanding.
 3. Barang dalam proses produksi yang dimaksudkan untuk digunakan untuk mendukung kegiatan pemerintah, untuk dijual atau untuk diserahkan kepada masyarakat, contoh : baku pembanding yang masih dalam proses produksi. Yang dimaksud dengan barang dalam proses produksi adalah barang yang masih dalam proses pengujian sampai proses pengemasan.
 4. Barang yang disimpan untuk dijual atau diserahkan kepada masyarakat dalam rangka kegiatan pemerintahan. Dikecualikan sebagai Persediaan berupa Arsip Sampel di Lingkungan Badan POM karena merupakan item yang diperoleh atau dibeli dalam satu rangkaian pengujian suatu produk yang sebagian item disimpan untuk keperluan dokumentasi (retain sample). Oleh karena Arsip Sampel tersebut bukan merupakan barang atau perlengkapan yang memiliki nilai ekonomis untuk digunakan/dikonsumsi dalam rangka kegiatan operasional entitas atau untuk dijual/diserahkan ke

masyarakat, maka Arsip Sampel tidak memenuhi kriteria pengakuan sebagai Persediaan dan dicatat sebagai Beban pada saat perolehannya. Namun untuk menjaga tata kelola yang baik, maka Arsip Sampel agar dibukukan ulang dalam catatan manual sebagai bentuk pertanggungjawaban secara manajerial.

- Persediaan disajikan sebesar :
 1. Biaya perolehan apabila diperoleh dengan pembelian. Biaya perolehan persediaan meliputi:
 - a. Harga pembelian
 - b. Biaya pengangkutan
 - c. Biaya penanganan
 - d. Biaya lainnya yang secara langsung dapat dibebankan pada perolehan persediaan termasuk pajak. Hal yang mengurangi biaya perolehan persediaan:
 - a) Potongan harga
 - b) Rabat dan lainnya yang serupa.
 2. Harga Pokok Produksi digunakan apabila persediaan diperoleh dengan memproduksi sendiri. Harga Pokok Produksi (HPP) terdiri dari biaya langsung yang terkait dengan persediaan yang diproduksi dan biaya tidak langsung yang dialokasikan dengan secara sistematis. Harga Pokok Produksi Baku Perbandingan ditentukan dengan menghitung komponen sebagai berikut:
 - a. Bahan baku
 - b. Baku primer
 - c. Kemasan
 - d. Biaya pengujian sesuai dengan PP tarif PNB
 - e. Sertifikasi
 - f. Harga satuan pokok produksi baku perbandingan merupakan penjumlahan rupiah komponen biaya dibagi output/hasil.

Khusus untuk hewan percobaan harga standar/harga pokok produksi diukur berdasarkan perhitungan biaya produksi tahun sebelumnya dengan memperhitungkan biaya pemeliharaan. Harga Pokok Produksi hewan percobaan ditentukan dengan menghitung komponen sebagai berikut :

- a. Biaya pakan
- b. Alas hewan
- c. Obat hewan

Harga satuan pokok produksi hewan percobaan merupakan penjumlahan rupiah komponen biaya selama satu tahun dibagi hasil produksi satu tahun.

3. Nilai Wajar digunakan apabila persediaan diperoleh dari cara lain seperti donasi yang tidak diperoleh harga perolehannya. Nilai wajar yang dimaksud dapat menggunakan harga pasar atau estimasi yang ditentukan oleh Badan POM.
- Persediaan alat gelas laboratorium adalah peralatan laboratorium yang terbuat dari kaca, plastik atau bahan lainnya yang digunakan untuk keperluan laboratorium. Alat gelas yang diakui sebagai persediaan meliputi:
 - a. Alat gelas berupa alat ukur kuantitatif diantaranya terlampir
 1. alat gelas yang masih ada di gudang
 2. alat gelas di laboratorim yang belum digunakan
 3. alat gelas di laboratorium yang sudah digunakan dan masih dalam keadaan baik.
 - b. Alat gelas berupa alat ukur kualitatif diantaranya terlampir
 1. alat gelas yang masih ada di gudang,
 2. alat gelas di laboratorium yang belum digunakan.
 - Hewan percobaan diakui setelah disapih/dipisahkan dari induknya.
 - Harga standar apabila diperoleh dengan memproduksi sendiri;

- Harga wajar atau estimasi nilai penjualannya apabila diperoleh dengan cara lainnya.

Aset Tetap

b. Aset Tetap

- Aset tetap meliputi seluruh aset berwujud yang dimanfaatkan oleh pemerintah maupun untuk kepentingan publik yang mempunyai masa manfaat lebih dari 1 tahun.
- Nilai Aset tetap disajikan berdasarkan harga perolehan atau harga wajar.
- Pengakuan aset tetap didasarkan pada nilai satuan minimum kapitalisasi sebagai berikut:
 - a. Pengeluaran untuk per satuan peralatan dan mesin dan peralatan olah raga yang nilainya sama dengan atau lebih dari Rp1.000.000,00 (satu juta rupiah);
 - b. Pengeluaran untuk gedung dan bangunan yang nilainya sama dengan atau lebih dari Rp25.000.000,00 (dua puluh lima juta rupiah);
 - c. Pengeluaran yang tidak tercakup dalam batasan nilai minimum kapitalisasi tersebut di atas, diperlakukan sebagai biaya kecuali pengeluaran untuk tanah, jalan/irigasi/jaringan, dan aset tetap lainnya berupa koleksi perpustakaan dan barang bercorak kesenian.
- Nilai aset tetap hasil penilaian kembali menjadi nilai perolehan baru dan nilai akumulasi penyusutannya adalah nol. Dalam hal nilai aset tetap hasil revaluasi lebih tinggi dari nilai buku sebelumnya maka selisih tersebut diakui sebagai penambah ekuitas pada Laporan Keuangan. Namun, apabila nilai aset tetap hasil revaluasi lebih rendah dari nilai buku sebelumnya maka selisih tersebut diakui sebagai pengurang ekuitas pada Laporan Keuangan.
- Aset Tetap yang tidak digunakan dalam kegiatan operasional pemerintah yang disebabkan antara lain karena ketinggalan jaman, tidak sesuai dengan kebutuhan organisasi yang makin berkembang, rusak berat, tidak sesuai dengan rencana umum tata ruang

(RUTR), atau masa kegunaannya telah berakhir direklasifikasi ke Aset Lain-Lain pada pos Aset Lainnya.

- Aset tetap yang secara permanen dihentikan penggunaannya, dikeluarkan dari neraca pada saat ada usulan penghapusan dari entitas sesuai dengan ketentuan perundang-undangan di bidang pengelolaan BMN/BMD.

Penyusutan Aset Tetap

Penyusutan aset tetap adalah penyesuaian nilai sehubungan dengan penurunan kapasitas dan manfaat dari suatu aset tetap

- Penyusutan aset tetap tidak dilakukan terhadap:
 - Tanah
 - Konstruksi dalam Pengerjaan (KDP)
 - Aset Tetap yang dinyatakan hilang berdasarkan dokumen sumber sah atau dalam kondisi rusak berat dan/atau usang yang telah diusulkan kepada Pengelola Barang untuk dilakukan penghapusan
- Penghitungan dan pencatatan Penyusutan Aset Tetap dilakukan setiap akhir semester tanpa memperhitungkan adanya nilai residu.
- Penyusutan Aset Tetap dilakukan dengan menggunakan metode garis lurus yaitu dengan mengalokasikan nilai yang dapat disusutkan dari Aset Tetap secara merata setiap semester selama Masa Manfaat.
- Masa Manfaat Aset Tetap ditentukan dengan berpedoman Keputusan Menteri Keuangan Nomor: 59/KMK.06/2013 tentang Tabel Masa Manfaat Dalam Rangka Penyusutan Barang Milik Negara berupa Aset Tetap pada Entitas Pemerintah Pusat. Secara umum tabel masa manfaat adalah sebagai berikut:

*Tabel 6.
Penggolongan Masa Manfaat Aset Tetap*

Kelompok Aset Tetap	Masa Manfaat
Peralatan dan Mesin	2 s.d. 20 tahun
Gedung dan Bangunan	10 s.d. 50 tahun
Jalan, Jaringan dan Irigasi	5 s.d 40 tahun
Aset Tetap Lainnya (Alat Musik Modern)	4 tahun

Piutang Jangka Panjang

c. Piutang Jangka Panjang

- Piutang Jangka Panjang adalah piutang yang diharapkan/dijadwalkan akan diterima dalam jangka waktu lebih dari 12 (dua belas) bulan setelah tanggal pelaporan.
- Tagihan Penjualan Angsuran (TPA), Tagihan Tuntutan Perbendaharaan/Tuntutan Ganti Rugi (TP/TGR) dinilai berdasarkan nilai nominal dan disajikan sebesar nilai yang dapat direalisasikan.

Aset Lainnya

d. Aset Lainnya

- Aset Lainnya adalah aset pemerintah selain aset lancar, aset tetap, dan piutang jangka panjang. Termasuk dalam Aset Lainnya adalah aset tak berwujud, tagihan penjualan angsuran yang jatuh tempo lebih dari 12 (dua belas) bulan, aset kerjasama dengan pihak ketiga (kemitraan), dan kas yang dibatasi penggunaannya.
- Aset Tak Berwujud (ATB) disajikan sebesar nilai tercatat neto yaitu sebesar harga perolehan setelah dikurangi akumulasi amortisasi.
- Amortisasi ATB dengan masa manfaat terbatas dilakukan dengan metode garis lurus dan nilai sisa nihil. Sedangkan atas ATB dengan masa manfaat tidak terbatas tidak dilakukan amortisasi.
- Masa Manfaat Aset Tak Berwujud ditentukan dengan berpedoman Keputusan Menteri Keuangan Nomor: 81/KM.6/2018 tentang Perubahan atas keputusan menteri keuangan no 620/KM.6/2015 tentang Masa Manfaat Dalam Rangka Amortisasi Barang Milik Negara berupa Aset Tak Berwujud pada Entitas Pemerintah Pusat. Secara umum tabel masa manfaat adalah sebagai berikut :

Tabel 7.
Penggolongan Masa Manfaat Aset Tak Berwujud

Kelompok Aset Tak Berwujud	Masa Manfaat (Tahun)
Software Komputer	4
Franchise	5
Lisensi, Hak Paten Sederhana, Merk, Desain Industri, Rahasia Dagang, Desain Tata Letak Sirkuit Terpadu.	10
Hak Ekonomi Lembaga Penyiaran, Paten Biasa, Perlindungan Varietas Tanaman Semusim.	20
Hak Cipta Karya Seni Terapan, Perlindungan Varietas Tanaman Tahunan	25
Hak Cipta atas Ciptaan Gol.II, Hak Ekonomi Pelaku Pertunjukan, Hak Ekonomi Produser Fonogram.	50
Hak Cipta atas Ciptaan Gol.I	70

- Aset Lain-lain berupa aset tetap pemerintah disajikan sebesar nilai buku yaitu harga perolehan dikurangi akumulasi penyusutan.

Kewajiban

(6) Kewajiban

- Kewajiban adalah utang yang timbul dari peristiwa masa lalu yang penyelesaiannya mengakibatkan aliran keluar sumber daya ekonomi pemerintah.
- Kewajiban pemerintah diklasifikasikan kedalam kewajiban jangka pendek dan kewajiban jangka panjang.

a. Kewajiban Jangka Pendek

Suatu kewajiban diklasifikasikan sebagai kewajiban jangka pendek jika diharapkan untuk dibayar atau jatuh tempo dalam waktu dua belas bulan setelah tanggal pelaporan.

Kewajiban jangka pendek meliputi Utang Kepada Pihak Ketiga, Belanja yang Masih Harus Dibayar, Pendapatan Diterima di Muka, Bagian Lancar Utang Jangka Panjang, dan Utang Jangka Pendek Lainnya.

b. Kewajiban Jangka Panjang

Kewajiban diklasifikasikan sebagai kewajiban jangka

panjang jika diharapkan untuk dibayar atau jatuh tempo dalam waktu lebih dari dua belas bulan setelah tanggal pelaporan.

- Kewajiban dicatat sebesar nilai nominal, yaitu sebesar nilai kewajiban pemerintah pada saat pertama kali transaksi berlangsung.

Ekuitas

(7) Kewajiban

Ekuitas merupakan selisih antara aset dengan kewajiban dalam satu periode. Pengungkapan lebih lanjut dari ekuitas disajikan dalam Laporan Perubahan Ekuitas.

Capaian Output Strategis

A.6. Capaian Output Strategis

Ekuitas merupakan selisih antara aset dengan kewajiban dalam satu periode. Pengungkapan lebih lanjut dari ekuitas disajikan dalam Laporan Perubahan Ekuitas.

Tabel 8.
Capaian Output Strategis

No	Kode Output	Uraian Output	Alokasi Anggaran	Realisasi Belanja (SPAN)	% Penyerapan	Target Keluaran 2022	Realisasi Volume Keluaran sd Juni	Progres Capaian Output
1	3165.AEA.001	Laporan Analisis Kejahatan Obat dan Makanan oleh UPT	Rp 143.761.000	Rp 42.347.537	29,46%	14	7	50,00
2	3165.BAH.001	Keputusan/Sertifikasi Layanan Publik yang Diselesaikan oleh UPT	Rp 53.414.000	Rp 4.790.000	8,97%	64	32	50,00
3	3165.BDG.001	UMKM yang didampingi dalam pemenuhan standar oleh UPT	Rp 30.000.000	Rp 2.539.987	8,47%	8	0	51,67
4	3165.BKB.001	Laporan koordinasi pengawasan Obat dan Makanan	Rp 432.650.000	Rp 116.417.859	26,91%	1	0,34	34,00
5	3165.BMB.001	Layanan Publikasi keamanan dan mutu Obat dan Makanan oleh UPT	Rp 150.000.000	Rp 51.035.471	34,02%	32	16	50,00
6	3165.CAB.002	Sarana Pengawasan Obat dan Makanan di Seluruh Indonesia	Rp 127.025.000	Rp 71.374.000	56,19%	1	0,73	73,00
7	3165.CAN.001	Perangkat pengolah data dan komunikasi	Rp 111.500.000	Rp 101.250.000	90,81%	14	13	92,86
8	3165.CBV.001	Prasarana Pengawasan Obat dan Makanan di Indonesia	Rp 2.000.000.000	Rp -	-	1	0,20	20,00
9	3165.EBA.962	Layanan Umum	Rp 477.222.000	Rp 142.075.403	29,77%	1	0,49	49,00
10	3165.PDD.001	Laboratorium pengawasan Obat dan Makanan yang sesuai Good Laboratory Practice	Rp 2.097.964.000	Rp 367.529.123	17,52%	1	0,35	35,00
11	3165.QCD.U66	PERKARA DI BIDANG PENYIDIKAN OBAT DAN MAKANAN DI BPOM PANGKAL PINANG	Rp 198.200.000	Rp 44.718.600	22,56%	2	0	0,00
12	3165.QDB.001	Sekolah dengan Pangan Jajanan Anak Sekolah (PJAS) aman	Rp 770.724.000	Rp 287.227.375	37,27%	52	0	55,00
13	3165.QDB.002	Desa Pangan Aman	Rp 963.212.000	Rp 305.822.994	31,75%	18	0	40,00
14	3165.QDB.003	Pasar aman dari bahan berbahaya	Rp 235.282.000	Rp 115.281.673	49,00%	6	0	55,00
15	3165.QDC.001	KIE Obat dan Makanan Aman oleh UPT	Rp 500.000.000	Rp 235.394.761	47,08%	1700	934	54,94
16	3165.QIA.001	Sampel Makanan yang Diperiksa oleh UPT	Rp 202.667.000	Rp 7.685.771	3,79%	200	47	23,50
17	3165.QIA.005	Sampel Obat, Obat Tradisional, Kosmetik dan Suplemen Kesehatan yang Diperiksa Sesuai Standar oleh UPT	Rp 521.122.000	Rp 93.450.779	17,93%	850	347	40,82
18	3165.QIA.008	Sampel pangan fortifikasi yang di periksa oleh UPT	Rp 44.449.000	Rp 28.718.339	64,61%	67	45	67,16
19	3165.QIC.001	Sarana Produksi Obat dan Makanan yang Diperiksa oleh UPT	Rp 74.791.000	Rp 4.550.000	6,08%	40	14	35,00
20	3165.QIC.004	Sarana Distribusi Obat, Obat Tradisional, Kosmetik, Suplemen Kesehatan dan Makanan yang Diperiksa oleh UPT	Rp 987.476.000	Rp 272.724.953	27,62%	450	126	28,00
21	3165.RAB.001	Alat Laboratorium pengawasan Obat dan Makanan yang sesuai Good Laboratory Practice	Rp 3.036.653.000	Rp 239.423.818	7,88%	1	0,39	39,00
22	6384.EBA.994	Layanan Perkantoran	Rp 7.824.006.000	Rp 3.671.757.564	46,93%	1	0,5	50,00
			Rp 20.982.118.000	Rp 6.206.116.007	29,58%			

B. PENJELASAN ATAS POS-POS LAPORAN REALISASI ANGGARAN

Selama periode berjalan, Balai Pengawas Obat dan Makanan di Pangkalpinang telah mengadakan revisi Daftar Isian Pelaksanaan Anggaran (DIPA) dari DIPA awal. Hal ini disebabkan oleh adanya pemblokiran belanja secara mandiri (*automatic adjustment*). Selama periode berjalan Balai Pengawas Obat dan Makanan di Pangkalpinang telah melakukan revisi Daftar Isian Pelaksanaan Anggaran (DIPA) sebanyak lima kali dari DIPA awal, pagu awal sebesar Rp20.982.118.000,00 dan setelah revisi terakhir masih sebesar Rp20.982.118.000,00.

Berikut rincian revisi sebanyak lima kali di Balai POM Pangkalpinang:

- Tanggal 16 Desember 2021, terdapat revisi untuk automatic adjustment tahap pertama sebesar Rp.1.033.911.000,00
- Tanggal 14 Februari 2022, perubahan POK (Petunjuk Operasional Kegiatan) dan rencana penarikan dana (halaman III DIPA)
- Tanggal 14 April 2022, perubahan POK (Petunjuk Operasional Kegiatan) dan rencana penarikan dana (halaman III DIPA)
- Tanggal 13 Mei 2022, perubahan rencana penarikan dana (halaman III DIPA)
- Tanggal 09 Juni 2022, terdapat revisi untuk automatic adjustment tahap kedua dengan sebesar Rp.2.332.305.077,00

Sehingga pagu Anggaran terlihat sebagai berikut ini:

*Tabel 9
Rincian Laporan Perubahan Anggaran
Berdasarkan Sumber Pendapatan dan Jenis Belanja pada TA 2022*

Uraian	TA 2022	
	Anggaran Awal	Anggaran Setelah Revisi
Pendapatan		
Pendapatan Jasa	76.115.000	76.115.000
Jumlah Pendapatan	76.115.000	76.115.000
Belanja		
Belanja Pegawai	5.328.195.000	5.328.195.000
Belanja Barang	10.378.745.000	10.378.745.000
Belanja Modal	5.275.178.000	5.275.178.000
Jumlah Belanja	20.982.118.000	20.982.118.000

Sedangkan apabila dilihat berdasarkan Program maka perubahannya adalah sebagai berikut:

*Tabel 10
Rincian Laporan Perubahan Anggaran Berdasarkan Klasifikasi Rincian Output pada TA 2022*

KODE	PROGRAM	Tahun Anggaran 2022	
		ANGGARAN AWAL	ANGGARAN SETELAH REVISI
3165	Pengawasan Obat dan Makanan di Seluruh Indonesia	13.161.178.000	13.161.178.000
6384	Pengelolaan Sarana dan Prasarana BPOM	7.820.940.000	7.820.940.000
	Jumlah	20.982.118.000	20.982.118.000

Sedangkan apabila dilihat berdasarkan Anggaran dan Program maka perubahannya:

Tabel 11
Rincian Laporan Perubahan Anggaran Berdasarkan Anggaran dan Program pada TA 2022

Program		06	
		Pengawasan Obat dan Makanan 3165	Pengelolaan Sarana dan Prasarana 6384
Belanja Pegawai (51)	Anggaran Awal	-	5.328.195.000
	Anggaran Setelah Revisi	-	5.328.195.000
Belanja Barang (52)	Anggaran Awal	7.865.974.000	2.492.745.000
	Anggaran Setelah Revisi	7.865.974.000	2.492.745.000
Belanja Modal (53)	Anggaran Awal	5.295.204.000	-
	Anggaran Setelah Revisi	5.295.204.000	-
Total	Anggaran Awal	13.161.178.000	7.820.940.000
	Anggaran Setelah Revisi	13.161.178.000	7.820.940.000

B.1 Pendapatan

Realisasi
Pendapatan
Rp138.430.513,00

Realisasi Pendapatan untuk periode yang berakhir per 30 Juni 2022 adalah sebesar Rp138.430.513,00 atau 181,87 persen dari estimasi pendapatan yang ditetapkan sebesar Rp76.115.000,00. Pendapatan Balai Pengawas Obat dan Makanan di Pangkalpinang terdiri dari Pendapatan Jasa dan Pendapatan Lain-lain, dengan rincian sebagai berikut :

Tabel 12
Rincian Estimasi dan Realisasi Pendapatan

Uraian	30 Juni 2022		
	Anggaran	Realisasi	% Real Angg.
Pendapatan Jasa	76.115.000	138.220.000	181,59
Pendapatan Lain-lain		210.513	0,28
Jumlah	76.115.000	138.430.513	181,87

- Realisasi pendapatan jasa Balai POM di Pangkalpinang per 30 Juni 2022 sebesar Rp138.220.000,00 dan per 30 Juni 2021 sebesar Rp0,00, hal ini dikarenakan pada Tahun 2021 Balai Besar POM di Pangkalpinang tidak melakukan input realisasi PNBPNP dari hasil uji pihak ketiga karena langsung disetor ke kas negara, sedangkan pada Tahun 2022 Balai POM di Pangkalpinang telah melakukan penginputan secara mandiri terkait realisasi PNBPNP dari hasil uji pihak ketiga.
- Realisasi pendapatan lain-lain Balai POM di Pangkalpinang per 30 Juni 2022 sebesar Rp210.513,00 dan per 30 Juni

2021 sebesar Rp10.234.616,00. Adapun rincian pendapatan lain-lain Balai POM di Pangkalpinang sebagai berikut :

1. Penerimaan kembali belanja pegawai tahun anggaran yang lalu sebesar Rp513,00
2. Pendapatan jasa lainnya berasal dari Pendapatan dari penerimaan kembali belanja barang TAYL sebesar Rp210.000,00 berupa Kelebihan Transport Lokal Belitung a.n Singgih, Megi dan Dyah dengan nomor SPM 01042.

*Realisasi Belanja Negara
Rp6.205.764.007,00*

B.2 Belanja

Realisasi Belanja Balai POM di Pangkalpinang per 30 Juni 2022 adalah sebesar Rp6.205.764.007,00 atau 29,58 persen dari anggaran belanja sebesar Rp20.982.118.000,00 Rincian anggaran dan realisasi belanja per 30 Juni 2022 adalah sebagai berikut :

*Tabel 13
Rincian Anggaran dan Realisasi Belanja
Per 30 Juni 2022*

Uraian	30 Juni 2022		
	Anggaran	Realisasi	% Real Angg.
Belanja Pegawai	5.328.195.000	2.802.316.304	52,59
Belanja Barang	10.358.719.000	2.993.275.445	28,90
Belanja Modal	5.295.204.000	412.047.818	7,78
Belanja Kotor		6.207.639.567	
Pengembalian		1.875.560	
Jumlah	20.982.118.000	6.205.764.007	29,58

Komposisi Anggaran dan Realisasi Belanja dapat dilihat dalam grafik :

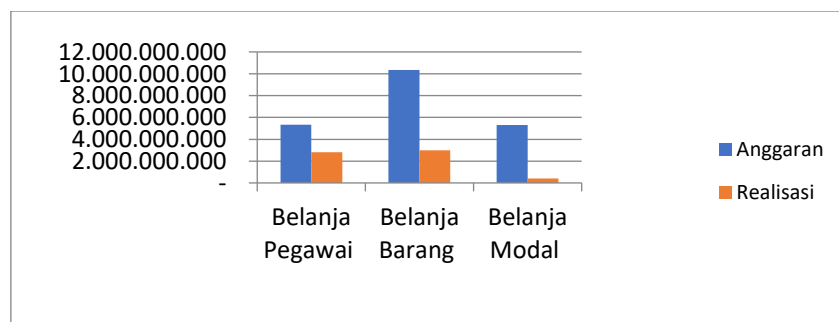

Gambar 2 Grafik Komposisi Anggaran Dan Realisasi Belanja

Komposisi Anggaran dan Realisasi Belanja dapat dilihat dalam tabel :

Tabel 14
Perbandingan Realisasi Belanja
per 30 Juni 2022 dan 30 Juni 2021

URAIAN	REALISASI per 30 Juni 2022	REALISASI per 30 Juni 2021	NAIK (TURUN) %
Belanja Pegawai	2.801.221.275	3.556.712.484	(21,24)
Belanja Barang	2.992.494.914	3.312.692.018	(9,67)
Belanja Modal	412.047.818	15.188.800	2.612,84
Jumlah	6.205.764.007	6.884.593.302	(9,86)

Realisasi pada 30 Juni TA 2021 adalah 29% atau sebesar Rp6.884.593.302,00 dari pagu Rp23.564.113.000,00.

Belanja Pegawai
Rp2.801.221.275,0
0

B.3 Belanja Pegawai

Realisasi Belanja Pegawai per 30 Juni 2022 dan per 30 Juni 2021 adalah masing-masing sebesar Rp2.801.221.275,00 dan Rp3.556.712.484,00.

Belanja Pegawai adalah belanja atas kompensasi, baik dalam bentuk uang maupun barang yang ditetapkan berdasarkan peraturan perundang-undangan yang diberikan kepada pejabat negara, Pegawai Negeri Sipil (PNS), dan pegawai yang dipekerjakan oleh pemerintah yang belum berstatus PNS sebagai imbalan atas pekerjaan yang telah dilaksanakan kecuali pekerjaan yang berkaitan dengan pembentukan modal. Realisasi belanja per 30 Juni 2022 mengalami penurunan sebesar 21,24 persen dari per 30 Juni 2021.

Tabel 15
Perbandingan Belanja Pegawai
per 30 Juni 2022 dan 30 Juni 2021

URAIAN	REALISASI per 30 Juni 2022	REALISASI per 30 Juni 2021	NAIK (TURUN) %
Belanja Gaji dan Tunjangan PNS	1.452.952.821	3.175.984.959	(54,25)
Belanja Lembur	14.773.000	14.610.000	-
Belanja Tunjangan Khusus	1.334.590.483	2.347.936.322	(43,16)
Jumlah Belanja Kotor	2.802.316.304	5.538.531.281	(49,40)
Pengembalian Belanja Pegawai	(1.095.029)	(5.625.060)	(80,53)
Jumlah Belanja	2.801.221.275	5.532.906.221	(49,37)

Pengembalian belanja pegawai sebesar Rp725.029 dikarenakan:

1. Pengembalian kelebihan pembayaran tunjangan fungsional a.n Terry Yessi Evelin sebesar Rp725.000 NTPN E83AF8JM919A2J8P
2. Pembulatan pengembalian belanja pegawai sebesar Rp29 SPM No.64

3. Pengembalian kelebihan tunjangan umum PNS a.n Terry Yessi Evelin sebesar Rp370.000,00 SPM No.227.

Belanja Barang
Rp2.992.494.914,0
0

B.4 Belanja Barang

Realisasi Belanja Barang per 30 Juni 2021 dan per 30 Juni 2020 adalah masing-masing sebesar Rp2.992.494.924,00 dan Rp3.312.692.018,00. Realisasi Belanja Barang per 30 Juni 2022 mengalami penurunan sebesar 155,88 persen dari Realisasi Belanja Barang per 30 Juni 2021. Hal ini antara lain disebabkan oleh adanya kegiatan-kegiatan yang belum dilaksanakan di Semester I 2022 dan akan dilaksanakan pada paruh kedua.

Tabel 16
Perbandingan Belanja Barang
Per 30 Juni 2022 dan 30 Juni 2021

URAIAN	REALISASI per 30 Juni 2022	REALISASI per 30 Juni 2021	NAIK (TURUN) %
Belanja Barang Operasional	641.923.307	715.114.681	(10,23)
Belanja Barang Non Operasional	642.969.488	633.421.146	1,51
Belanja Barang Persediaan	287.290.195	236.262.282	21,60
Belanja Jasa	557.703.684	733.581.627	(23,98)
Belanja Pemeliharaan	189.860.811	208.064.686	(8,75)
Belanja Perjalanan Dalam Negeri	673.527.960	786.564.596	(14,37)
Jumlah Belanja Kotor	2.993.275.445	3.313.009.018	(9,65)
Pengembalian Belanja	780.531	317.000	146,22
Jumlah Belanja	2.992.494.914	3.312.692.018	-155,88

Pengembalian belanja barang sebesar Rp780.531,00 berupa:

1. kelebihan pembayaran transport local sebesar Rp450.00,00 NTPN no. 1F07E5209MVMEF4V tgl 8 Feb 2022
2. kelebihan pembayaran perjalanan dinas sebesar Rp132.000,00 NTPN no.1518A1GAACM8MG9L tgl 15 Juni 2022
3. kelebihan perjalanan dinas meeting luar kota sebesar Rp198.531,00 NTPN no. 8F8B5395A1R0MJDH tgl 30 Mei 2022

Balai Besar POM di Pangkalpinang mengalokasikan belanja barang untuk penanganan pandemi COVID-19 sebesar Rp43.211.350,00 dengan rincian sebagai berikut:

Tabel 17
Belanja Barang untuk Penanganan Pandemi COVID-19

Kode Output	Kode Komponen	Kode Sub Komponen	Akun	Uraian Akun	Pagu	Realisasi	Penyelesaian	Keterangan
3165.EBA.962	051. Layanan Umum UPT	E. Pengadaan Alat/Bahan Pelindung Diri Dalam Rangka Pencegahan Penyebaran Covid-19	521131	Belanja Barang Operasional- Penanganan Pandemi Covid-19	14.514.000	14.453.100	99,58	Pengadaan Masker dan Hand sanitizer
		G. Karantina dan Isolasi Mandiri Terkait Covid-19	521131	Belanja Barang Operasional- Penanganan Pandemi Covid-19	1.800.000	275.700	15,32	Pembelian Konsumsi Makanan Isolasi Mandiri
		H. Pemeriksaan Covid-19	522192	Belanja Jasa - Penanganan Pandemi Covid-19	3.800.000	1.485.000	39,08	Tes Antigen dan PCR
3165.PDD.001	056. Pemantauan/evaluasi/koordinasi untuk pengelolaan dan peningkatan kinerja laboratorium	P. Penambah Daya Tahan Tubuh Dalam Rangka Pencegahan Covid-19	521241	Belanja Barang Non Operasional - Penanganan Pandemi COVID-19	27.000.000	26.997.550	99,99	Pembelian Penambah Daya Tahan Tubuh Dalam Rangka Pencegahan Covid-19
TOTAL					47.114.000	43.211.350	91,72	

Belanja Modal
Rp412.047.818,00

B.5 Belanja Modal

Realisasi Belanja Modal per 30 Juni 2022 dan per 30 Juni 2021 adalah masing-masing sebesar Rp412.047.818,00 dan Rp15.188.800,00. Belanja modal merupakan pengeluaran anggaran untuk perolehan aset tetap dan aset lainnya yang memberi manfaat lebih dari satu periode akuntansi. Realisasi Belanja Modal per 30 Juni 2021 mengalami kenaikan sebesar 2612,84 persen dibandingkan per 30 Juni 2021.

Tabel 18
Perbandingan Realisasi Belanja Modal per 30 Juni 2022 dan 30 Juni 2021

URAIAN	REALISASI per 30 Juni 2022	REALISASI per 30 Juni 2021	NAIK (TURUN) %
Belanja Modal Peralatan dan Mesin	340.673.818	15.188.800	2142,93
Belanja Modal Lainnya	71.374.000	0	100,00
Jumlah Belanja Kotor	412.047.818	15.188.800	2612,84
Pengembalian	0	0	0
Jumlah Belanja	412.047.818	15.188.800	2612,84

*Belanja Modal
Peralatan dan
Mesin
Rp340.673.818,00*

B.5.1 Belanja Modal Peralatan dan Mesin

Realisasi Belanja Modal Peralatan dan Mesin per 30 Juni 2022 adalah sebesar Rp340.673.818,00, mengalami kenaikan sebesar 2.142,93 persen bila dibandingkan dengan realisasi per 30 Juni 2021 adalah sebesar Rp15.188.800,00.

*Tabel 19
Perbandingan Realisasi Belanja Modal Peralatan dan Mesin per 30 Juni 2022 dan 30 Juni 2021*

URAIAN	REALISASI 30 Juni 2022	REALISASI 30 Juni 2021	NAIK (TURUN) %
Belanja Modal Peralatan dan Mesin	340.673.818	15.188.800	2142,93
Jumlah Belanja Kotor	340.673.818	15.188.800	2142,93
Pengembalian	0	0	0
Jumlah Belanja	340.673.818	15.188.800	2142,93

Realisasi Belanja Modal per 31 Juni 2022 mengalami kenaikan sebesar 2142,93 persen dibandingkan realisasi 30 Juni 2021. Hal ini disebabkan pembelian belanja modal dengan penunjukan langsung telah dilaksanakan. Pembelian terdiri dari:

*Tabel 20
Daftar Belanja Modal Peralatan dan Mesin*

NO	URAIAN	KUANTITAS	NILAI
1	Laptop	4	47.600.000
2	Scanner (Peralatan Personal Komputer)	2	9.600.000
3	Printer (Peralatan Personal Komputer)	3	10.950.000
4	Hard Disk	2	3.300.000
6	Computer	2	29.800.000
7	UPS	2	147.831.818
8	Micro Pippettes	9	52.092.000
9	Incubator	1	39.500.000
TOTAL		25	340.673.818

*Belanja Modal
Lainnya
Rp71.374.000,00*

B.5.1 Belanja Modal Lainnya

Realisasi Belanja Modal Lainnya untuk 30 Juni 2022 dan 30 Juni 2021 adalah masing-masing sebesar Rp71.374.000. dan Rp0.

*Tabel 21
Perbandingan Realisasi Belanja lainnya per 30 Juni 2022 dan 30 Juni 2021*

URAIAN	REALISASI 30 Juni 2022	REALISASI 30 Juni 2021	NAIK (TURUN) %
Belanja Modal Lainnya	71.374.000	0	0,00
Jumlah Belanja Kotor	71.374.000	0	0,00
Pengembalian	0	0	0
Jumlah Belanja	71.374.000	0	#DIV/0!

Tabel 22
Daftar Belanja Modal Lainnya

NO	URAIAN	KUAN NTIT AS	NILAI
1	Rak	5	7.975.000
2	Mesin Penghancur Kertas	1	2.401.000
3	Kulkas	1	3.642.000
4	AC	1	11.502.000
5	Sound System	1	11.614.000
6	Televisi	2	18.762.000
7	Dehumidifier	1	5.378.000
8	Stabilizer	1	10.100.000
TOTAL		11	71.374.000

*Kas di
Bendahara
Pengeluaran*

C. PENJELASAN ATAS POS-POS NERACA

C.1 Kas di Bendahara Pengeluaran

*Rp630.695.000,
00*

Saldo kas di Bendahara Pengeluaran per 30 Juni 2022 dan 31 Desember 2021 adalah masing-masing sebesar Rp180.000.000,00 dan Rp0,00. Yang merupakan kas yang dikuasai, dikelola dan berada di bawah tanggung jawab Bendahara Pengeluaran yang berasal dari sisa UP/TUP yang belum disetorkan ke Rekening Kas Negara per tanggal neraca. Balai Pengawas Obat dan Makanan di pangkalpinang menggunakan Bank Mandiri atas nama BPG 015 Balai POM Pangkalpinang Nomor Virtual Account 8100126728421000. Rincian Kas di Bendahara Pengeluaran adalah sebagai berikut:

*Tabel 23
Rincian Kas per 30 Juni 2022 dan 31 Desember 2021*

Keterangan	30-Jun-22	31-Dec-21
Bendahara Pengeluaran Kas Tunai	12.918.203	-
Bendahara Pengeluaran Uang Muka/Voucher	-	-
Kuitansi Uang Persediaan	108.899.668	-
Bendahara Pengeluaran di Bank	58.182.129	-
Jumlah	180.000.000	-

*Kas Lainnya
dan Setara Kas
Rp135.00000*

C.2 Kas Lainnya dan Setara Kas

Saldo Kas Lainnya dan Setara Kas per tanggal 30 Juni 2022 dan 31 Desember 2021 masing-masing sebesar Rp135.000,00 dan Rp0,00. Kas Lainnya dan Setara Kas merupakan kas pada bendaharaa pengeluaran yang bukan berasal dari UP/TUP, kas lainnya dan setara kas. Setara Kas yaitu investasi jangka pendek yang siap dicairkan menjadi kas dalam jangka waktu 3 bulan atau kurang sejak tanggal pelaporan. Rincian sumber Kas Lainnya dan Setara Kas pada tanggal pelaporam adalah sebagai berikut:

*Tabel 24
Rincian Kas Lainnya dan Setara Kas
Per 30 Juni 2022*

Keterangan	30-Jun-22	31-Dec-21
Kas Lainnya di Bendahara Pengeluaran	135.000	-
Jumlah	135.000	-

Persediaan

Rp1.773.859.89

5,00

C.3 Persediaan

Nilai Persediaan per 30 Juni 2022 dan 31 Desember 2021 masing-masing adalah sebesar Rp1.773.859.895,00 dan Rp2.258.831.473,00. Persediaan adalah aset lancar dalam bentuk barang atau perlengkapan yang dimaksudkan untuk mendukung kegiatan operasional pemerintah, dan/atau untuk dijual, dan/atau diserahkan dalam rangka pelayanan kepada masyarakat. Nilai Persediaan yang disajikan dalam neraca merupakan nilai berdasarkan hasil stock opname fisik barang dengan Berita Acara Stock Opname Nomor B-PL.03.10.10A.10A5.06.327 tanggal 30 Juni 2022. Rincian Persediaan per 30 Juni 2022 dan per 31 Desember 2021 adalah sebagai berikut :

*Tabel 25
Rincian Persediaan
per 30 Juni 2022 dan 31 Desember 2021*

Jenis	30 Juni 2022	30 Juni 2021
Barang Konsumsi	226.408.162	220.220.157
Barang untuk Pemeliharaan	917.992	1.319.992
Suku Cadang	888.837.212	999.026.359
Bahan Baku	657.696.529	1.038.264.965
Persediaan lainnya	0	0
Jumlah	1.773.859.895	2.258.831.473

Terdapat persediaan dalam kondisi usang sejumlah 94 buah dengan nilai total senilai Rp196.971.355,00 sebagai berikut:

*Tabel 26
Rincian Persediaan Kondisi Usang
per 30 Juni 2022 dan 31 Desember 2021*

KODE	URAIAN	KUANTITAS	RUPIAH
117131	Bahan Baku		
1010102001	Bahan Kimia Padat	31	80.765.540
1010102002	Bahan Kimia Cair	28	53.000.419
1010102999	Bahan Kimia Lainnya	34	62.855.396
1010105999	Bahan Baku Lainnya	1	350.000
	Total	94	196.971.355

Berdasarkan Surat dari Sekretaris Utama Badan POM Tanggal 9 Februari 2021 Nomor : PL.03.01.2.25.02.21.39 Perihal Penatausahaan BMN, dimana untuk barang yang dibeli dengan Mata Anggaran Keuangan (MAK) belanja 521211 dan masih terdapat sisa di akhir periode pelaporan, yaitu 30 Juni 2022, maka untuk barang sisa tersebut dilakukan stock Opname dan input di aplikasi Persediaan. Barang - barang tersebut akan

digunakan untuk operasional perkantoran selama jangka waktu 12 (dua belas) bulan yang terdiri dari:

Tabel 27
Stock Opname Belanja Barang Akun 521211 Per 30 Juni 2022

No	Nama Barang	Qty	Harga	Jumlah
1	GOODIE BAG KIE	70	33.000	2.310.000
2	ROMPI KADER	10	220.000	2.200.000
3	KIPAS	214	14.300	3.060.200
4	TEMPELAN KULKAS	55	15.400	847.000
5	POUCH	147	35.624	5.236.800
6	PLAKAT	6	600.000	3.600.000
7	BANTAL LEHER	41	56.610	2.321.010
Total		486		19.575.010

Tanah

Rp3.202.708.111,00

C.4 Tanah

Nilai aset tetap berupa tanah yang dimiliki Balai POM di Pangkalpinang per 30 Juni 2022 dan 31 Desember 2021 senilai Rp3.202.708.111,00. dan Rp3.202.708.111,00. Tidak terdapat mutasi tambah maupun kurang pada Aset Tetap tanah.

Tabel 28
Mutasi Aset Tanah

Saldo per 31 Desember 2021	Rp	3.202.708.111
Mutasi tambah :	Rp	-
Mutasi Kurang :		
Tidak ada	Rp	-
Saldo per 30 Juni 2022	Rp	3.202.708.111
Akumulasi Penyusutan s.d 30 Juni 2022	Rp	-
Nilai Buku per 30 Juni 2022	Rp	3.202.708.111

Rincian saldo Tanah per 30 Juni 2022 adalah sebagai berikut :

Tabel 29
Rincian Tanah

No	Luas	Lokasi	Nilai	No. Sertifikat
1	2.094 m2	Kompleks Perkantoran Pemprov. Kep. Bangka Belitung, Jalan Pulau Bangka, Air Itam - Pangkalpinang	3.183.258.000	29.04.02.17.4.00002
2	3432 m2	Kompleks Perkantoran Pemprov. Kep. Bangka Belitung, Jalan Pulau	19.450.111	29.04.02.17.4.00003
Jumlah			3.202.708.111	

Peralatan dan Mesin

Rp10.373.160.349,00

C.5 Peralatan dan Mesin

Saldo aset tetap berupa Peralatan dan Mesin per 30 Juni 2022 dan 31 Desember 2021 adalah Rp10.373.160.349,00 dan Rp52.571.855.124,00. Mutasi nilai Peralatan dan Mesin tersebut dapat dijelaskan sebagai berikut :

Tabel 30
Mutasi Peralatan dan Mesin

Saldo per 31 Desember 2021		Rp52.571.855.124
Mutasi tambah :		Rp701.615.136
Pembelian	Rp412.047.818	
Reklasifikasi Masuk	Rp279.013.818	
Perolehan Lainnya	Rp10.553.500	
Mutasi Kurang :		Rp1.112.890.503
Koreksi Pencatatan Nilai Berkurang	Rp10.553.500	
Transfer Keluar	Rp823.323.185	
Reklasifikasi Keluar	Rp279.013.818	
Saldo per 30 Juni 2022		Rp52.160.579.757
Akumulasi Penyusutan s.d 30 Juni 2022		Rp41.787.419.408
Nilai Buku per 30 Juni 2022		Rp10.373.160.349

Mutasi transaksi penambahan peralatan dan mesin senilai Rp701.615.136,00 berupa pembelian selama periode Semester I Tahun 2022 berupa peralatan dan mesin senilai Rp412.047.818,00. terdiri dari:

Tabel 31
Pembelian Peralatan dan Mesin 30 Juni 2022

No	KODE	URAIAN	KUANTITAS	NILAI
1	3.05.01.04.005	Filing Cabinet Besi	1	1.979.000
2	3.05.01.05.015	Alat Penghancur Kertas	1	2.401.000
3	3.05.02.04.005	Portable Air Conditioner (Alat Pendingin)	1	11.502.000
4	3.05.02.04.999	Alat Pendingin Lainnya	1	3.642.000
5	3.05.02.06.008	Sound System	1	11.614.000
6	3.06.01.02.135	LCD Monitor	2	18.762.000
7	3.06.03.22.001	Dehumidifier (Humidity Control)	1	5.378.000
8	3.08.01.11.003	Incubator (Alat Laboratorium Umum)	1	39.500.000
9	3.08.01.12.025	Stabilizer	1	10.100.000
10	3.08.01.12.073	Micro Pippettes	9	52.092.000
11	3.08.01.41.251	Stabilizer/UPS	2	147.831.818
12	3.10.01.02.009	Tablet PC	4	47.600.000
13	3.10.01.99.999	Komputer Unit Lainnya	2	29.800.000
14	3.10.02.03.003	Printer (Peralatan Personal Komputer)	3	10.950.000
15	3.10.02.03.004	Scanner (Peralatan Personal Komputer)	2	9.600.000
16	3.10.02.03.017	External/ Portable Hardisk	2	3.300.000
17	3.19.01.03.018	Rak Darble Set	4	5.996.000
TOTAL			38	412.047.818

● **Reklasifikasi Masuk**

Berdasarkan Surat Keterangan Reklasifikasi Keluar dan Reklasifikasi Masuk dari Kepala Balai POM di Pangkalpinang Nomor: PL.03.01.10A.10A5.06.22.1462 tanggal 27 Juni 2022 terdapat transaksi Reklasifikasi Masuk yang dilakukan akibat kesalahan pencatatan pada kode barang sebanyak 18 unit senilai Rp279.013.818,00.

- Perolehan Lainnya

Berdasarkan Surat Keterangan Koreksi Perubahan Nilai/Kualitas BMN dari Kepala Balai POM di Pangkalpinang Nomor: PL.03.01.10A.10A5.06.22.1464 tanggal 27 Juni 2022 terdapat transaksi Perolehan Lainnya yang dilakukan akibat kesalahan penginputan jumlah unit sebanyak 2 unit senilai Rp10.553.500,00.

Transaksi mutasi kurang peralatan dan mesin senilai Rp1.112.890.503,00 berupa:

- Koreksi Pencatatan Nilai Berkurang

Berdasarkan Surat Keterangan Koreksi Perubahan Nilai/Kualitas BMN dari Kepala Balai POM di Pangkalpinang Nomor: PL.03.01.10A.10A5.06.22.1464 tanggal 27 Juni 2022 terdapat input transaksi Koreksi Perubahan Nilai Berkurang yang dilakukan akibat kesalahan penginputan jumlah unit sebanyak 2 unit senilai Rp10.553.500,00.

- Transfer Keluar

Berdasarkan Surat Berita Acara Serah Terima Barang Milik Negara Satuan Kerja Balai POM di Pangkalpinang Nomor: PL.03.07.10A.10A5.01.22.14 tanggal 6 Januari 2022 untuk diserahkan ke Loka POM di Kabupaten Belitung berupa Peralatan dan Mesin sebanyak 115 unit senilai Rp823.323.185,00.

- Reklasifikasi Keluar

Berdasarkan Surat Keterangan Reklasifikasi Keluar dan Reklasifikasi Masuk dari Kepala Balai POM di Pangkalpinang Nomor : PL.03.01.10A.10A5.06.22.1462 tanggal 27 Juni 2022 terdapat transaksi Reklasifikasi Keluar yang dilakukan akibat kesalahan pencatatan pada kode barang sebanyak 18 unit senilai Rp279.013.818,00.

*Gedung dan
Bangunan
Rp6.764.541.39
3,00*

C. 6 Gedung dan Bangunan

Nilai Gedung dan Bangunan per 30 Juni 2022 dan 31 Desember 2021 adalah Rp7.640.566.250,00. dan Rp7.640.566.250,00. Tidak terdapat mutasi tambah maupun mutasi kurang pada periode ini. Mutasi transaksi terhadap Gedung dan Bangunan pada tanggal pelaporan adalah sebagai berikut:

Tabel 32
Mutasi Transaksi Gedung dan Bangunan

Saldo per 31 Desember 2021		7.640.566.250
Mutasi Tambah:	-	-
Mutasi Kurang:	-	-
Saldo per 30 Juni 2022		7.640.566.250
Akumulasi Penyusutan s.d 30 Juni 2022		876.024.857
Nilai Buku per 30 Juni 2022		6.764.541.393

Jalan, Irigasi
dan Jaringan
Rp132.668.710,
00

C.7 Jalan, Irigasi dan Jaringan

Saldo Jalan, Irigasi, dan Jaringan per 30 Juni 2022 dan 31 Desember 2021 adalah masing-masing senilai Rp132.668.710,00. dan Rp132.668.710,00. Tidak terdapat mutasi tambah maupun mutasi kurang pada periode ini.

Tabel 33
Saldo Jalan, Irigasi, dan Jaringan
Per 30 Juni 2022 dan 31 Desember 2021

Saldo per 31 Desember 2021		Rp 132.668.710
Mutasi tambah :	-	Rp -
Mutasi Kurang :	-	Rp -
Saldo per 30 Juni 2022		Rp 132.668.710
Akumulasi Penyusutan s.d 30 Juni 2022		Rp (30.185.471)
Nilai Buku per 30 Juni 2022		Rp 102.483.239

Rincian aset tetap Jalan, Irigasi dan Jaringan terlampir.

Aset Tetap
Lainnya
Rp58.912.300,0
0

C.8 Aset Tetap Lainnya

Aset Tetap Lainnya merupakan aset tetap yang tidak dapat dikelompokkan dalam tanah, peralatan dan mesin, gedung dan bangunan, jalan, irigasi dan jaringan. Saldo Aset Tetap Lainnya per 30 Juni 2022 dan 31 Desember 2021 adalah Rp58.912.300,00 dan Rp58.912.300,00. Aset tetap tersebut berupa buku pustaka dan Maket/Miniatur/Replika.

Tabel 34
Saldo Aset Lainnya
Per 30 Juni 2022 dan 31 Desember 2021

Saldo per 31 Desember 2021		58.912.300
Mutasi Tambah :	-	-
Mutasi Kurang :	-	-
Saldo per 30 Juni 2022		58.912.300
Akumulasi Penyusutan s.d 30 Juni 2022		-
Nilai Buku per 30 Juni 2022		58.912.300

Rincian aset tetap lainnya disajikan pada Lampiran Laporan Keuangan ini

*Akumulasi
Penyusutan
Aset Tetap
Rp42.693.692.7
36,00*

C.9 Akumulasi Penyusutan Aset Tetap

Saldo Akumulasi Penyusutan Aset Tetap per 30 Juni 2022 dan 31 Desember 2021 adalah Rp(42.693.629.736,00) dan Rp(41.521.670.664,00). Akumulasi Penyusutan Aset Tetap merupakan alokasi sistematis atas nilai suatu aset tetap yang disusutkan selama masa manfaat aset yang bersangkutan. Berikut disajikan rangkuman Akumulasi Penyusutan Aset Tetap per 30 Juni 2022, sedangkan Rincian akumulasi penyusutan aset tetap disajikan pada Lampiran Laporan Keuangan ini adalah sebagai berikut :

*Tabel 35
Rincian Akumulasi Penyusutan Aset Tetap
per 30 Juni 2022*

No	Aset Tetap	Nilai Perolehan	Akumulasi Penyusutan	Nilai Buku
1	Tanah	3.202.708.111	-	3.202.708.111
2	Peralatan dan Mesin	52.160.579.757	41.787.419.408	10.373.160.349
3	Gedung dan Bangunan	7.640.566.250	876.024.857	6.764.541.393
4	Jalan dan Jembatan	-	-	-
5	Irigasi	48.430.000	7.019.830	41.410.170
6	Jaringan	84.238.710	23.165.641	61.073.069
Akumulasi Penyusutan		63.136.522.828	42.693.629.736	20.442.893.092

*Aset Lain-lain
Rp0,00*

C.10 Aset Lain-Lain

Saldo Aset Lain-lain per 30 Juni 2022 dan 31 Desember 2021 adalah Rp0,00 dan Rp0,00. Aset Lain-lain merupakan Barang Milik Negara (BMN) yang berada dalam kondisi rusak berat dan tidak lagi digunakan dalam operasional entitas. Tidak terdapat mutasi tambah maupun kurang pada periode ini.

*Akumulasi
Penyusutan
dan Amortisasi
Aset Lainnya
0,00*

C.11 Akumulasi Penyusutan dan Amortisasi Aset Lainnya

Saldo Akumulasi Penyusutan Aset Lainnya per 30 Juni 2022 dan 31 Desember 2021 adalah masing-masing Rp0,00 dan Rp0,00 Akumulasi Penyusutan Aset Lainnya merupakan kontra akun Aset Lainnya yang disajikan berdasarkan pengakumulasian atas penyesuaian nilai sehubungan dengan penurunan kapasitas dan manfaat Aset Lainnya. Rincian Akumulasi Penyusutan Aset Lainnya per 30 Juni 2022 adalah sebagai berikut:

Tabel 36
Akumulasi Penyusutan Aset Lainnya

Aset Tetap	Nilai Perolehan	Akumulasi Penyusutan/ Amortisasi	Nilai Buku
Aset Tak Berwujud	-	-	-
Aset Lain-lain	-	-	-
Jumlah	-	-	-

Utang kepada Pihak Ketiga Rp616.983.283,00

C.12 Utang kepada Pihak Ketiga

Nilai Utang kepada Pihak Ketiga per 30 Juni 2022 dan 31 Desember 2021 masing-masing sebesar Rp616.983.283,00 dan Rp43.179.371,00. Utang kepada Pihak Ketiga merupakan kewajiban yang masih harus dibayar dan segera diselesaikan kepada pihak ketiga lainnya dalam waktu kurang dari 12 (dua belas bulan) sejak tanggal pelaporan. Adapun rincian Utang Pihak Ketiga per tanggal pelaporan adalah sebagai berikut:

Tabel 37
Rincian Utang Kepada Pihak Ketiga Per 30 Juni 2022

Uraian	Jumlah	Penjelasan
Belanja Pegawai yang Masih Harus Dibayar	183.616.191	Gaji Induk Bulan Juli 2022
	182.769.502	Gaji ke-13 tahun 2022
	123.734.090	Tukin ke-13 tahun 2022
Belanja Barang yang Masih Harus Dibayar	52.184.000	Honor PPNP Bulan Juni 2022
	53.779.500	Pengadaan Pakaian Dinas Pegawai
Belanja Modal yang Masih Harus Dibayar	20.900.000	Jasa Konsultan Perencanaan Renovasi Lab BSL 2
Jumlah	616.983.283	

Utang yang Belum Ditagihkan Rp226.989.068.000,00

C.13 Utang yang Belum Ditagihkan

Utang yang belum ditagihkan per 30 Juni 2022 dan Desember 2021 masing-masing sebesar Rp226.989.068,00 dan Rp0,00. Utang yang belum ditagihkan ini merupakan transaksi Balai Pengawas Obat dan Makanan di Pangkalpinang yang dibayarkan melalui pembayaran secara LS dan GUP (RM, PNPB, dan KKP).

Tabel 38
Rincian Utang yang Belum Ditagihkan

Kode Kegiatan	Kode Output	Jumlah	Keterangan
3165	AEA	1.200.000	SPBY/SPBY yang belum SPP
3165	BMB	2.510.000	
3165	EBA	9.028.490	
3165	PDD	95.903.910	
3165	QDB	65.268.900	
3165	QDC	26.542.500	
3165	QIA	12.891.100	
3165	QIC	189.000	
6384	EBA	13.455.168	
Jumlah		226.989.068	

*Uang Muka
KPPN
Rp180.000,00
0,00*

C.14 Uang Muka KPPN

Saldo Uang Muka KPPN per 30 Juni 2022 dan 31 Desember 2021 masing-masing sebesar Rp180.000,000,00 dan Rp0,00. Uang Muka dari KPPN merupakan Uang Persediaan (UP) atau Tambahan Uang Persediaan (TUP) diberikan KPPN sebagai uang muka kerja yang masih berada pada atau dikuasai oleh Bendahara Pengeluaran pada tanggal pelaporan.

*Utang Jangka
Pendek Lainnya
Rp135.000,00*

C.15 Utang Jangka Pendek Lainnya

Saldo Utang Jangka Pendek Lainnya per 30 Juni 2022 dan 31 Desember 2021 masing-masing sebesar Rp135.000,00 dan Rp0,00. Utang Jangka Pendek Lainnya yaitu pinjaman uang sebagai kewajiban yang wajib dibayarkan dan sifatnya untuk keperluan dana darurat. Selain itu, utang ini juga mempunyai jatuh tempo dalam jangka waktu kurang dari 12 bulan.

*Ekuitas
Rp21.452.592
.936,00*

C.16 Ekuitas

Ekuitas per 30 Juni 2022 dan 31 Desember 2021 adalah masing-masing sebesar Rp21.452.592.936,00 dan Rp24.300.691.933,00. Ekuitas adalah kekayaan bersih entitas yang merupakan selisih antara aset dan kewajiban. Rincian lebih lanjut tentang ekuitas disajikan dalam Laporan Perubahan Ekuitas.

Pendapatan PNB
Rp138.220.000,00

D. PENJELASAN ATAS POS - POS LAPORAN OPERASIONAL

D.1 Pendapatan Penerimaan Negara Bukan Pajak

Jumlah Pendapatan untuk periode yang berakhir pada 30 Juni 2022 dan 30 Juni 2021 adalah sebesar Rp138.220.000,00 dan Rp0,00. Pendapatan tersebut terdiri dari:

Tabel 39
Rincian Pendapatan Negara Bukan Pajak
per 30 Juni 2022 dan 30 Juni 2021

URAIAN	30 Juni 2022	30 Juni 2021	NAIK (TURUN) %
Pendapatan Jasa Pengawasan Obat dan Makanan	138.220.000	0	0
Jumlah	138.220.000	0	0

Beban Pegawai
Rp3.291.341.058,00

D.2 Beban Pegawai

Jumlah Beban Pegawai per 30 Juni 2022 dan per 30 Juni 2021 adalah masing-masing sebesar Rp3.291.341.058,00 dan Rp3.511.162.631,00 Beban Pegawai adalah beban atas kompensasi, baik dalam bentuk uang maupun barang yang ditetapkan berdasarkan peraturan perundang-undangan yang diberikan kepada pejabat negara, Pegawai Negeri Sipil (PNS), dan pegawai yang dipekerjakan oleh pemerintah yang belum berstatus PNS sebagai imbalan atas pekerjaan yang telah dilaksanakan kecuali pekerjaan yang berkaitan dengan pembentukan modal.

Tabel 40
Rincian Beban Pegawai
Per 30 Juni 2022 dan 30 Juni 2021

URAIAN	30 Juni 2022	30 Juni 2021	NAIK (TURUN) %
Beban Gaji Pokok PNS	1.364.795.780	1.495.027.560	-8,71
Beban Pembulatan Gaji PNS	26.496	28.808	-8,03
Beban Tunj. Suami/Istri PNS	55.396.460	55.597.120	-0,36
Beban Tunj. Anak PNS	14.402.462	15.769.202	-8,67
Beban Tunj. Struktural PNS	21.600.000	28.440.000	-24,05
Beban Tunj. Fungsional PNS	136.793.000	169.025.000	-19,07
Beban Tunj. PPh PNS	847.807	720.774	17,62
Beban Tunj. Beras PNS	62.490.480	68.010.960	-8,12
Beban Uang Makan PNS	137.736.000	200.381.000	-31,26
Beban Tunj. Umum PNS	24.155.000	20.050.000	20,47
Beban Uang Lembur	14.773.000	15.414.000	0,00
Beban Pegawai (Tunjangan Khusus)	1.458.324.573	1.489.158.240	-2,07
Jumlah	3.291.341.058	3.557.622.664	-7,48

Beban Persediaan
Rp421.071.662,00

D.3 Beban Persediaan

Jumlah Beban Persediaan per 30 Juni 2022 dan per 30 Juni 2021 adalah masing-masing sebesar Rp421.071.662,00 dan Rp417.593.235,00. Beban Persediaan merupakan beban untuk mencatat konsumsi atas barang-barang yang habis pakai. Rincian Beban Persediaan untuk per 30 Juni 2022 dan per 30 Juni 2021 adalah sebagai berikut :

Tabel 41
Rincian Beban Persediaan
per 30 Juni 2022 dan 30 Juni 2021

URAIAN	30-Jun-22	30-Jun-21	NAIK (TURUN) %
Beban Persediaan Konsumsi	98.863.105	118.076.003	-16,27
Beban Persediaan Bahan Baku	322.208.557	299.517.232	7,58
Jumlah	421.071.662	417.593.235	0,83

Beban Barang dan Jasa
Rp1.985.240.798,0
0

D.4 Beban Barang dan Jasa

Jumlah Beban Barang dan Jasa per 30 Juni 2022 dan per 30 Juni 2021 adalah masing-masing sebesar Rp1.985.240.798,00 dan Rp2.037.419.068,00. Beban Barang dan Jasa terdiri dari beban barang dan jasa berupa konsumsi atas barang dan/atau jasa dalam rangka penyelenggaraan kegiatan entitas serta beban lain-lain berupa beban yang timbul karena penggunaan alokasi belanja modal yang tidak menghasilkan aset tetap. Rincian Beban Barang dan Jasa untuk per 30 Juni 2022 dan per 30 Juni 2021 adalah sebagai berikut:

Tabel 42
Rincian Beban Barang dan Jasa
per 30 Juni 2022 dan 30 Juni 2021

URAIAN JENIS BEBAN	30-Jun-22	30-Jun-21	NAIK/ TURUN%
Beban Keperluan Perkantoran	449.139.374	539.242.991	-16,71%
Beban Penambah Daya Tahan Tubuh	46.044.223	49.647.183	-7,26%
Beban Pengiriman Surat Dinas Pos Pusat	7.594.100	26.497.505	-71,34%
Beban Honor Operasional Satuan Kerja	132.744.000	90.460.000	46,74%
Beban Barang Operasional Lainnya	54.884.000	0	0,00%
Beban Bahan	628.385.438	435.002.946	44,46%
Beban Honor Output Kegiatan	19.800.000	76.225.000	-74,02%
Beban Barang Non Operasional Lainnya	66.164.500	122.193.200	-45,85%
Beban Langganan Listrik	179.897.826	192.717.870	-6,65%
Beban Langganan Telepon	4.280.341	7.113.373	-39,83%
Beban Sewa	180.740.000	388.205.000	-53,44%
Beban Jasa Profesi	18.950.000	17.700.000	7,06%
Beban Jasa Lainnya	152.865.646	92.414.000	65,41%
Beban Barang Operasional-Penanganan Pandemi Covid-19	14.728.800	0	0,00%
Beban Barang Non Operasional-Penanganan Pandemi Covid-19	26.997.550	0	0,00%
Beban Jasa - Penanganan Pandemi Covid - 19	2.025.000	0	0,00%
Jumlah	1.985.240.798	2.037.419.068	-2,56%

Balai POM di Pangkalpinang mengalokasikan belanja barang operasional dan non operasional untuk penanganan pandemi COVID-19 sebesar Rp73.214.000,00 dan terserap sebesar Rp14.728.800,00 (20,12%). Serta mengalokasikan belanja jasa untuk penangan pandemic COVID-19 sebesar Rp10.300.000,00 dan anggaran terserap sebesar Rp2.025.000,00 (19,66%).

1. Beban Barang Operasional- Penanganan Pandemi Covid-19 terserap sebesar Rp14.728.800. untuk pembelian masker dan hand sanitizer serta konsumsi makan isolasi mandiri karantina Covid-19
2. Beban Barang Non Operasional- Penanganan Pandemi Covid-19 terserap sebesar Rp26.997.550 untuk pembelian penambah daya tahan tubuh Covid-19
3. Beban Jasa- Penanganan Pandemi Covid-19 terserap sebesar Rp2.025.000. untuk tes PCR dan Antigen pegawai Balai POM di Pangkalpinang.

Berikut terlampir tabel data belanja barang untuk penanganan pandemi Covid 19:

Tabel 43
Belanja Barang untuk Penanganan Pandemi COVID-19 Per Akun

Akun	Uraian Akun	Pagu	Realisasi	Penyerapan
521131	Belanja Barang Operasional- Penanganan Pandemi Covid 19	Rp73.214.000	Rp14.728.800	20,12%
522192	Belanja Jasa- Penanganan Pandemi Covid 19	Rp10.300.000	Rp2.025.000	19,66%
Total		Rp83.514.000	Rp16.753.800	39,78%

*Beban
Pemeliharaan
Rp400.735.836,00*

D.5 Beban Pemeliharaan

Beban Pemeliharaan per 30 Juni 2022 dan per 30 Juni 2021 adalah masing-masing sebesar Rp400.735.836,00 dan Rp584.986.456,00. Beban Pemeliharaan merupakan beban yang dimaksudkan untuk mempertahankan aset tetap atau aset lainnya yang sudah ada ke dalam kondisi normal. Rincian beban pemeliharaan untuk per 30 Juni 2022 dan per 30 Juni 2021 adalah sebagai berikut :

Tabel 44
Rincian Beban Pemeliharaan
per 30 Juni 2022 dan 30 Juni 2021

URAIAN JENIS BEBAN	30-Jun-22	30-Jun-21	NAIK (TURUN) %
Beban Pemeliharaan Gedung dan Bangunan	25.472.050	70.090.530	-63,66
Beban Pemeliharaan Peralatan dan Mesin	169.106.729	137.974.156	22,56
Beban Persediaan Bahan Untuk Pemeliharaan	307.000	1.574.500	-80,50
Beban Persediaan Suku Cadang	205.850.057	375.347.270	-45,16
Jumlah	400.735.836	584.986.456	-31,50

*Beban Perjalanan
Dinas
Rp400.735.836,00*

D.6 Beban Perjalanan Dinas

Beban Perjalanan Dinas per 30 Juni 2022 dan per 30 Juni 2021 adalah masing-masing sebesar Rp400.261.108,00 dan Rp786.247.596,00. Beban tersebut merupakan beban yang terjadi untuk perjalanan dinas dalam rangka pelaksanaan tugas, fungsi, dan jabatan. Rincian Beban Perjalanan Dinas untuk per 30 Juni 2022 dan per 30 Juni 2021 adalah sebagai berikut :

*Tabel 45
Rincian Beban Perjalanan Dinas
per 30 Juni 2022 dan 30 Juni 2021*

URAIAN JENIS BEBAN	30-Jun-22	30-Jun-21	NAIK (TURUN) %
Beban Perjalanan Biasa	385.049.039	409.814.151	-6,04
Beban Perjalanan Dinas dalam Kota	43.519.987	76.627.400	-43,21
Beban Perjalanan Dinas Paket Meeting Dalam kota	37.925.000	37.510.000	1,11
Beban Perjalanan Dinas Paket Meeting Luar kota	252.188.403	262.296.045	-3,85
Jumlah	718.682.429	786.247.596	-8,59

*Defisit dari
Kegiatan Non
Operasional
Rp210.513,00*

D.8 Surplus (Defisit) Dari Kegiatan Non Operasional

Pos Surplus dari Kegiatan Non Operasional terdiri dari pendapatan dan beban yang sifatnya *tidak* rutin dan bukan merupakan tugas pokok dan fungsi entitas. Surplus dari Kegiatan Non Operasional per 30 Juni 2022 dan per 30 Juni 2022 adalah sebagai berikut:

Tabel 46
Perbandingan Rincian Surplus Kegiatan Non Operasional
30 Juni 2022 dan 30 Juni 2021

URAIAN	30 Juni 2022	30 Juni 2021	NAIK (TURUN) %
Surplus Penjualan Aset Non Lancar	0	0	0,00
Pendapatan Pelepasan Aset Non Lancar	0	0	0,00
Beban pelepasan aset non lancar	0	0	0,00
Jumlah Surplus/(defisit) Pelepasan Aset Non Lancar	0	0	0,00
Pendapatan dari kegiatan Non Operasional Lainnya	0	0	0,00
Pendapatan Pelepasan Aset Non Lancar	0	0	
Penerimaan kembali belanja pegawai TAYL	513	8.435.616	100,00
Penerimaan kembali belanja barang TAYL	210.000	1.799.000	100,00
Pendapatan penyesuaian nilai persediaan	0	0	0,00
Jumlah pendapatan dari kegiatan non operasional lainnya	210.513	10.234.616	-97,94
Beban dari kegiatan Non Operasional Lain			
Beban penyesuaian nilai persediaan	0	0	0,00
Kerugian persediaan rusak/usang	132.774.246	20.972.444	0,00
Jumlah Beban dari kegiatan Non Operasional Lain	132.774.246	20.972.444	533,09
Jumlah Surplus/ (Defisit) dari Kegiatan Non Operasional	-132.563.733	-10.737.828	1134,55
Surplus (Defisit) dari Kegiatan Non Operasional	-132.563.733	-10.737.828	1134,55

Rincian Defisit dari Kegiatan Non Operasional untuk periode yang berakhir pada 2022 sebagai berikut:

A. Pendapatan dari kegiatan non operasional lainnya senilai Rp210.000,00 merupakan Penerimaan kembali belanja barang tahun anggaran yang lalu berupa :

- Pengembalian transport lokal bulan Desember 2021 a.n Singgih, Dyah dan Megi berdasarkan NTPN nomor: 6FD9D55DEMBVMBC5 Tanggal 06 Januari 2022.

- Pembulatan kekurangan gaji bulan desember SPM Nomor 00078 atas nama Tio Lestarina sebesar Rp.153 dan Kekurangan gaji pegawai a.n Riantika Kurniati nomor SPM 00183 Sebesar Rp.360, total untuk pembulatan sebesar Rp.513

B. Beban dari kegiatan non operasional lainnya merupakan beban persediaan rusak/usang senilai Rp132.563.733,00 dengan rincian terlampir.

E. PENJELASAN ATAS POS-POS LAPORAN PERUBAHAN EKUITAS

Ekuitas Awal

Rp24.300.691.933,00

E.1 Ekuitas Awal

Nilai ekuitas pada tanggal 01 Januari 2022 dan 2021 adalah masing-masing sebesar Rp24.300.691.933,00 dan Rp23.101.208.939,00.

Defisit LO

(Rp8.301.286.658,00)

E.2 Surplus (Defisit) LO

Jumlah Defisit LO untuk periode 30 Juni 2022 dan 30 Juni 2021 adalah sebesar Rp8.301.286.658,00 dan Rp8.786.362.601,00. Defisit LO merupakan selisih kurang antara surplus/defisit kegiatan operasional, surplus/defisit kegiatan non operasional, dan pos luar biasa.

Koreksi yang

Menambah Ekuitas Rp0,00

E.3 Koreksi yang Menambah/Mengurangi Ekuitas

Koreksi yang menambah ekuitas untuk 30 Juni 2022 dan 30 Juni 2021 adalah sebesar Rp0,00 dan Rp0,00.

Penyesuaian Nilai

Aset Rp0,00

E.3.1 Penyesuaian Nilai Aset

Penyesuaian Nilai Aset untuk 30 Juni 2022 dan 30 Juni 2021 adalah masing-masing sebesar Rp0,00 dan Rp0,00

Koreksi Nilai

Persediaan Rp0,00

E.3.2 Koreksi Nilai Persediaan

Koreksi Nilai Persediaan untuk 30 Juni 2022 dan 30 Juni 2021 adalah masing-masing sebesar Rp0,00 dan Rp0,00

Koreksi Atas

Reklasifikasi Rp0,00

E.3.3 Koreksi Atas Reklasifikasi

Koreksi Atas Reklasifikasi untuk 30 Juni 2022 dan 30 Juni 2021 adalah masing-masing sebesar Rp0,00 dan Rp0,00.

Selisih Revaluasi

Aset Tetap Rp0,00

E.3.4 Selisih Revaluasi Aset Tetap

Selisih Revaluasi Aset Tetap untuk 30 Juni 2022 dan 30 Juni 2021 adalah masing-masing sebesar Rp0,00 dan Rp0,00.

Koreksi Aset Tetap

Non Revaluasi Rp0,00

E.3.5 Koreksi Aset Tetap Non Revaluasi

Koreksi Aset Tetap Non Revaluasi untuk periode 30 Juni 2022 dan 30 Juni 2021 adalah sebesar Rp0,00 dan Rp0,00. Koreksi

ini berasal dari transaksi koreksi nilai aset tetap yang bukan karena revaluasi nilai.

Transaksi Antar Entitas

Rp5.453.187.661,00

E.3.6 Transaksi Antar Entitas

Nilai transaksi antar entitas untuk periode 30 Juni 2022 dan 30 Juni 2021 adalah masing-masing Rp5.453.187.661,00 dan Rp6.920.895.650,00. Rincian transaksi antar entitas terdiri dari :

*Tabel 47
Rincian Nilai Transaksi Antar Entitas
per 30 Juni 2022 dan 30 Juni 2021*

Jenis Transaksi	30 Juni 2021	30 Juni 2020
Ditagihkan ke entitas lain	6.205.764.007	6.884.593.302
Diterima dari entitas lain	(138.430.513)	(10.234.616)
Transfer Keluar	(621.945.282)	-
Transfer Masuk	7.799.449	46.536.964
Jumlah	5.453.187.661	6.920.895.650

Transaksi antar Entitas adalah sebagai berikut :

- (1) Ditagihkan ke entitas lain per 30 Juni 2021 sebesar Rp6.205.764.007,00 dan per 30 Juni 2020 sebesar Rp6.884.593.302,00.
- (2) Diterima dari entitas lain per 30 Juni 2021 sebesar (Rp138.430.513,00) dan per 30 Juni 2020 sebesar (Rp10.234.616,00).
- (3) Transfer keluar per 30 Juni 2022 sebesar Rp621.945.282 dan per 30 Juni 2020 sebesar Rp0,00.
- (4) Transfer masuk dari PPPOMN per 30 Juni 2022 sebesar Rp7.799.449,00. Daftar rincian transfer masuk per 30 Juni 2022 adalah sebagai berikut:

*Tabel 48
Rincian Transfer Masuk PPPOMN Tahun 2022*

Transfer Masuk	Jenis	Senilai
Persediaan	Bahan Baku	7.799.499
Jumlah		7.799.499

Transfer Masuk PPPOMN berupa Persediaan senilai Rp7.799.449,00. :

1. Berdasarkan Surat Berita Acara Serah Terima Baku Pemandang dari Kepala Pusat Pengembangan Pengujian Obat dan Makanan Nasional Nomor : PP.03.02.10.105.01.22.009A tanggal 18 Januari 2022

untuk diserahkan ke Balai POM di Pangkalpinang berupa Baku Pembanding sebanyak 36 vial senilai Rp7.799.449,00.

Ekuitas Akhir

*Rp21.452.592.936,
00*

E.3.7 Ekuitas Akhir

Nilai Ekuitas pada tanggal 30 Juni 2022 dan 30 Juni 2021 adalah masing-masing sebesar Rp21.452.592.936,00 dan Rp.21.235.741.988.

F. PENGUNGKAPAN PENTING LAINNYA

F.1 Pengungkapan Lain-lain

F.1.1 Pejabat Pengelola Keuangan Balai POM di Pangkalpinang

Selama periode berjalan tidak terdapat perubahan pejabat Pengelola Keuangan Balai Pengawas Obat dan Makanan Tahun Anggaran 2022. Hal ini sesuai dengan SK Kuasa Pengguna Anggaran Nomor HK.02.02.10A.10A5.12.21.552 tanggal 16 Desember 2021, SK Pejabat Pembuat Komitmen Nomor HK.02.02.10A.10A5.12.21.554 tanggal 17 Desember 2021, SK Pejabat Penandatanganan SPM HK.02.02.10A.10A5.12.21.555 tanggal 17 Desember 2021, SK Bendahara Pengeluaran HK.02.02.10A.10A5.12.21.558 tanggal 20 Desember 2021 yaitu sebagai berikut :

- 1) Kuasa Pengguna Anggaran : Tedy Wirawan, M.Si., Apt.
- 2) Pejabat Pembuat Komitmen I : Andhika Achmad Sugiarto S.Farm.,Apt.
- 3) Pejabat Pembuat Komitmen II : Sony Lawrensia, S. Farm, Apt.
- 4) Pejabat Pembuat Komitmen II : Silvia Anggraeni, S. Farm, Apt.
- 5) Pejabat Penandatanganan SPM : Ria Emeilia, S. Farm, Apt.
- 6) Bendahara Pengeluaran : Desy Anindyasari, A.Md

F.1.2 Rekening Pemerintah

Rekening pemerintah yang dimiliki Balai POM di Pangkalpinang adalah Rekening Mandiri Cabang Mandiri Cab. Pangkalpinang dengan Nomor Rekening VA 810012672842100 a.n. BPG 015 Balai POM di Pangkalpinang

No	Nomor Rekening	Nama Bank	Nama Rekening	NPWP
1	810012672842100	Mandiri Cab. Pangkalpinang	BPG 015 Balai POM Pangkalpinang	00119.522.1.304.000

F.1.3 Alat Gelas Kualitatif

Persediaan alat gelas kualitatif merupakan alat gelas yang masih berada di gudang dan/ atau alat gelas yang berada di

laboratorim namun belum digunakan sesuai Peraturan Kepala Badan Pengawas Obat Dan Makanan Nomor 12 Tahun 2017 Tentang Kebijakan Akuntansi Di Lingkungan Badan Pengawas Obat Dan Makanan. Alat gelas kualitatif yang telah digunakan pada laboratorium, dilakukan pencatatan manajerial secara manual. Alat gelas kualitatif yang telah digunakan pada laboratorium, dilakukan pencatatan manajerial secara manual. Jumlah persediaan alat gelas kualitatif dengan kondisi baik pada Balai POM di Pangkalpinang per 30 Juni 2022 adalah sejumlah 17.868 unit, dengan rincian terlampir.

F.1.4 Barang Bukti

Dalam melaksanakan fungsinya, Badan POM melakukan proses penyidikan di bidang Obat dan Makanan (penindakan) mengacu pada KUHAP, dalam hal ini barang bukti disita dari pemilik/penguasa barang untuk selanjutnya digunakan dalam pembuktian sesuai dalam pasal 1 angka 3 Peraturan Menteri Hukum dan Hak Asasi Manusia Nomor 16 Tahun 2014. Barang-barang yang dilakukan penyitaan sebagai barang bukti, merupakan barang yang diduga secara langsung maupun tidak langsung terkait tindak pidana yang sedang ditangani sehingga akan dapat memberikan petunjuk (menggambarkan) tindak pidana yang terjadi.

Barang Bukti adalah benda bergerak atau tidak bergerak, berwujud atau tidak berwujud yang telah dilakukan penyitaan oleh PPNS untuk keperluan pemeriksaan dalam tingkat penyidikan, penuntutan, dan pemeriksaan di sidang pengadilan. Barang Bukti yang di dapat Balai POM di Pangkalpinang per 30 Juni 2022 adalah Tidak Ada.

F.1.5 Konstruksi Dalam Pengerjaan

Saldo Konstruksi Dalam Pengerjaan per 30 Juni 2022 dan 31 Desember 2021 adalah masing-masing sebesar Rp20.900.000,00 dan Rp0,00, yang berupa Jasa Konsultan Perencanaan Renovasi dalam Rangka Peningkatan BSL 2 BPOM di Pangkalpinang. Saldo Konstruksi Dalam Pengerjaan per 30 Juni 2022 dan 31 Desember 2021 adalah masing-masing sebesar Rp20.900.000,00 dan Rp0,00, yang berupa Jasa Konsultan Perencanaan Renovasi dalam Rangka Peningkatan BSL 2 BPOM di Pangkalpinang.

Konstruksi Dalam Pengerjaan tersebut dapat dijelaskan sebagai berikut:

a. Kontrak Fisik:

1. Nama Kontraktor Fisik : Hari Madya Susanto, SE
2. Nilai Kontrak Awal : Rp20.900.000,00
3. Nomor Kontrak : B PL.02.03.10A.10A5.05.22.1131
4. Tanggal Kontrak : 17 Mei 2022
5. Jangka Waktu Pelaksanaan : 30(Tiga Puluh) HK
6. Nilai Kontrak Addendum (Jika ada) : -
7. Nomor Kontrak Addendum : -
8. Tanggal Kontrak Addendum : -
9. Jangka Waktu Pelaksanaan Addendum (Jika ada): -
10. Tingkat penyelesaian Pekerjaan : 100 %

b. Rincian transaksi dapat dilihat sebagai berikut:

*Tabel 49
Rincian Transaksi Mutasi Tambah Per 31 Desember 2021*

Saldo per 31 Desember 2021		-
Mutasi tambah :		20.900.000
Gedung dan Bangunan dalam Pengerjaan	20.900.000	
Mutasi kurang :		-
Saldo per 30 Juni 2022		20.900.000
Akumulasi Penyusutan s.d 30 Juni 2022		-

Penjelasan Rincian Transaksi Mutasi Tambah:

Perolehan Lainnya KDP

Berdasarkan Surat Keterangan Koreksi Pencatatan dari Kepala Balai POM di Pangkalpinang Nomor : PL.03.01.10A.10A5.06.22.1463 tanggal 27 Juni 2022 terdapat input transaksi Perolehan Lainnya KDP karena kesalahan penginputan dalam Modul Komitmen sehingga terdapat koreksi pencatatan Aset Tetap Lainnya dalam Renovasi berupa Jasa Konsultan Perencanaan Renovasi dalam Rangka Peningkatan BSL 2 BPOM di Pangkalpinang senilai Rp20.900.000,00.

F.1.6 Revisi Akun Belanja Modal

Dalam semester I tahun 2022 ini, Balai POM di Pangkalpinang telah melakukan kesalahan input akun belanja modal lain nya (536111) yang seharusnya memakai akun belanja modal peralatan dan mesin (532111) sebesar Rp74.859.000 dan akan dilakukan ralat SPM (Surat Perintah Membayar) akan SPM SPM yang sudah realisasi memakai akun 536111 tersebut.

Berikut rincian akun 536111 yang akan dirubah menjadi akun 532111 sebagai berikut:

*Tabel 50
Rincian akun 536111 yang akan diralat*

No	Akun	Nama Barang	Nilai SPM
1	536111	Filling Cabinet	1.979.000
2	536111	Rak Barang	5.996.000
3	536111	Dehumidifier	5.378.000
4	536111	Gimbal Stabilizer	10.100.000
5	536111	Sound System, Mesin Penghancur Kertas, Kulkas, TV, dan AC	47.921.000
6	536111	Kursi kayu	3.485.000
Total			74.859.000

F.1.6 Kesalahan input di Akun Komitmen

Ada kesalahan modul komitmen belanja pemeliharaan Peralatan dan Mesin (523121), sewaktu operator melakukan input BAST di sakti ada kesalahan dalam memilih pilihan aset/jasa kapitalisasi aset yang seharusnya memilih Jasa non aset. Pembayaran akun tersebut adalah pembelian refill/isi ulang tabung alat pemadam api (APAR). Akun refill/isi ulang sudah tepat yaitu 523121 (belanja pemeliharaan Peralatan dan Mesin) hanya kesalahan input BAST yang memilih aset. Pihak BMN tidak melakukan pencatatan pembelian, sehingga tidak berpengaruh terhadap neraca.

LAMPIRAN

LAMPIRAN

1. Capaian Output Juni 2022.
2. LPJ Bendahara Juni 2022.
3. Detail Penerimaan PNBK sd Juni 2022.
4. Neraca yang ditandatangani KPA.
5. Laporan Ekuitas yang ditandatangani KPA.
6. Laporan Operasional Detail yang ditandatangani KPA.
7. Laporan Realisasi Anggaran yang ditandatangani KPA.

**MONITORING EVALUASI KEGIATAN DAN ANGGARAN PER OUTPUT
S.D BULAN JUNI 2022**

No	Kode Output	Uraian Output	Alokasi Anggaran	Realisasi Belanja (SPAN)	% Penyerapan	Target Keluaran 2022	Realisasi Volume Keluaran sd Juni	Progres Capaian Output
1	3165.AEA.001	Laporan Analisis Kejahatan Obat dan Makanan oleh UPT	Rp 143.761.000	Rp 42.347.537	29,46%	14	7	50,00
2	3165.BAH.001	Keputusan/Sertifikasi Layanan Publik yang Diselesaikan oleh UPT	Rp 53.414.000	Rp 4.790.000	8,97%	64	32	50,00
3	3165.BDG.001	UMKM yang didampingi dalam pemenuhan standar oleh UPT	Rp 30.000.000	Rp 2.539.987	8,47%	8	0	51,67
4	3165.BKB.001	Laporan koordinasi pengawasan Obat dan Makanan	Rp 432.650.000	Rp 116.417.859	26,91%	1	0,34	34,00
5	3165.BMB.001	Layanan Publikasi keamanan dan mutu Obat dan Makanan oleh UPT	Rp 150.000.000	Rp 51.035.471	34,02%	32	16	50,00
6	3165.CAB.002	Sarana Pengawasan Obat dan Makanan di Seluruh Indonesia	Rp 127.025.000	Rp 71.374.000	56,19%	1	0,73	73,00
7	3165.CAN.001	Perangkat pengolah data dan komunikasi	Rp 111.500.000	Rp 101.250.000	90,81%	14	13	92,86
8	3165.CBV.001	Prasarana Pengawasan Obat dan Makanan di Indonesia	Rp 2.000.000.000	Rp -	-	1	0,20	20,00
9	3165.EBA.962	Layanan Umum	Rp 477.222.000	Rp 142.075.403	29,77%	1	0,49	49,00
10	3165.PDD.001	Laboratorium pengawasan Obat dan Makanan yang sesuai Good Laboratory Practice	Rp 2.097.964.000	Rp 367.529.123	17,52%	1	0,35	35,00
11	3165.QCD.U66	PERKARA DI BIDANG PENYIDIKAN OBAT DAN MAKANAN DI BPOM PANGKAL PINANG	Rp 198.200.000	Rp 44.718.600	22,56%	2	0	0,00

No	Kode Output	Uraian Output	Alokasi Anggaran	Realisasi Belanja (SPAN)	% Penyerapan	Target Keluaran 2022	Realisasi Volume Keluaran sd Juni	Progres Capaian Output
12	3165.QDB.001	Sekolah dengan Pangan Jajanan Anak Sekolah (PJAS) aman	Rp 770.724.000	Rp 287.227.375	37,27%	52	0	55,00
13	3165.QDB.002	Desa Pangan Aman	Rp 963.212.000	Rp 305.822.994	31,75%	18	0	40,00
14	3165.QDB.003	Pasar aman dari bahan berbahaya	Rp 235.282.000	Rp 115.281.673	49,00%	6	0	55,00
15	3165.QDC.001	KIE Obat dan Makanan Aman oleh UPT	Rp 500.000.000	Rp 235.394.761	47,08%	1700	934	54,94
16	3165.QIA.001	Sampel Makanan yang Diperiksa oleh UPT	Rp 202.667.000	Rp 7.685.771	3,79%	200	47	23,50
17	3165.QIA.005	Sampel Obat, Obat Tradisional, Kosmetik dan Suplemen Kesehatan yang Diperiksa Sesuai Standar oleh UPT	Rp 521.122.000	Rp 93.450.779	17,93%	850	347	40,82
18	3165.QIA.008	Sampel pangan fortifikasi yang di periksa oleh UPT	Rp 44.449.000	Rp 28.718.339	64,61%	67	45	67,16
19	3165.QIC.001	Sarana Produksi Obat dan Makanan yang Diperiksa oleh UPT	Rp 74.791.000	Rp 4.550.000	6,08%	40	14	35,00
20	3165.QIC.004	Sarana Distribusi Obat, Obat Tradisional, Kosmetik, Suplemen Kesehatan dan Makanan yang Diperiksa oleh UPT	Rp 987.476.000	Rp 272.724.953	27,62%	450	126	28,00
21	3165.RAB.001	Alat Laboratorium pengawasan Obat dan Makanan yang sesuai Good Laboratory Practice	Rp 3.036.653.000	Rp 239.423.818	7,88%	1	0,39	39,00
22	6384.EBA.994	Layanan Perkantoran	Rp 7.824.006.000	Rp 3.671.757.564	46,93%	1	0,5	50,00
			Rp 20.982.118.000	Rp 6.206.116.007	29,58%			

LAPORAN PERTANGGUNGJAWABAN BENDAHARA PENGELUARAN

Bulan: Juni 2022

Kementerian/Lembaga : (063) BADAN PENGAWAS OBAT DAN MAKANAN Tgl, No. SP : 17 November 2021 , DIPA-063.01.2.672842/2022

Unit Organisasi : (01) BADAN PENGAWAS OBAT DAN MAKANAN Tahun : 2022

Provinsi/Kabupaten/Kota : (30.51) KEPULAUAN BANGKA BELITUNG / KOTA PANGKALPINANG KPPN : (015) Pangkal Pinang

Satuan Kerja : (672842) BALAI PENGAWAS OBAT DAN MAKANAN DI PANGKAL PINANG

Alamat dan No Telp :

- I. Keadaan Pembukuan bulan pelaporan dengan saldo pada BKU sebesar Rp. 71.100.332,00 Dan Nomor Bukti terakhir Nomor. 00711/KW/672842/2022

	Jenis Buku Pembantu	Saldo Awal (Rp.)	Penambahan (Rp.)	Pengurangan (Rp.)	Saldo Akhir (Rp.)
1	2	3	4	5	6
A	BP Kas, BPP dan UM	144.533.835,00	577.737.364,00	651.170.867,00	71.100.332,00
	1. BP Kas (Tunai & Bank)	144.533.835,00	507.837.364,00	581.270.867,00	71.100.332,00
	2. BP UM (Voucher)	0,00	69.900.000,00	69.900.000,00	0,00
	3. BP BPP	0,00	0,00	0,00	0,00
B	BP Selain Kas	144.533.835,00	315.682.406,00	389.115.909,00	71.100.332,00
	1. BP UP*)	144.533.835,00	276.747.290,00	350.180.793,00	71.100.332,00
	2. BP TUP*)	0,00	0,00	0,00	0,00
	3. BP LS-Bendahara	0,00	33.820.750,00	33.820.750,00	0,00
	4. BP Pajak	0,00	5.114.366,00	5.114.366,00	0,00
	5. BP Hibah	0,00	0,00	0,00	0,00
	6. BP Lain-lain	0,00	0,00	0,00	0,00

*) jumlah pengurangan sudah termasuk kuitansi UP yang belum di-SPM-kan sebesar Rp. 108.899.668,00

*) jumlah pengurangan sudah termasuk kuitansi TUP yang belum di-SPM-kan sebesar Rp. 0,00

II. Keadaan kas pada akhir Bulan Pelaporan

1. Uang Tunai di Brankas	Rp.	12.918.250,00	
2. Uang di Rekening Bank	Rp.	58.182.129,00	(terlampir salinan rekening koran)
3. Jumlah Kas	Rp.	71.100.379,00	

III. Selisih Kas

1. Saldo Akhir BP Kas	Rp.	71.100.332,00	
2. Jumlah Kas (II.3)	Rp.	71.100.379,00	
3. Selisih Kas	Rp.	(47,00)	

IV. Hasil Rekonsiliasi Internal dengan UAKPA

A. UP

1. Saldo UP	Rp.	71.100.332,00
2. Kwitansi UP belum di SPJ-kan	Rp.	108.899.668,00
<hr/>		
3. Jumlah Saldo dan Kwitansi UP	Rp.	180.000.000,00
4. Saldo UP menurut UAKPA	Rp.	180.000.000,00
<hr/>		
5. Selisih Pembukuan UP	Rp.	0,00

B. TUP

1. Saldo TUP	Rp.	0,00
2. Kwitansi TUP belum di SPJ-kan	Rp.	0,00
<hr/>		
3. Jumlah Saldo dan Kwitansi TUP	Rp.	0,00
4. Saldo TUP menurut UAKPA	Rp.	0,00
<hr/>		
5. Selisih Pembukuan TUP	Rp.	0,00

C. Lainnya

1. Saldo Lainnya	Rp.	0,00
2. Saldo Lainnya Menurut UAKPA	Rp.	0,00
<hr/>		
3. Selisih Pembukuan Lainnya	Rp.	0,00

V. Penjelasan Selisih Kas dan / atau selisih pembukuan UP (apabila ada)

1. SELISIH KAS TUNAI KARENA TIDAK ADA PECAHAN KECIL

2. -

Mengetahui
Kuasa Pengguna Anggaran



TEDY WIRAWAN, M.SI, APT
NIP 196905041999031001

KOTA PANGKALPINANG, Juni 2022

Bendahara Pengeluaran



DESY ANINDYASARI, A.MD.
198512022008122002 198512022008122002



Report Satker

Tanggal : 01/Jun/2022 - 30/Jun/2022
Kementerian : Badan Pengawas Obat dan Makanan (063)
Eselon : badan Pengawas Obat dan Makanan (01)
Satker : BALAI PENGAWAS OBAT DAN MAKANAN DI PANGKAL PINANG (672842)
Rekening Induk : RKK BADAN POM OPS (1230009876089)
Rekening Satker : BPG 015 BALAI POM PANGKALPINANG (8100126728421000)

Total Mutasi
Debit : 393,157,415.00
Kredit : 310,568,040.00
Saldo Akhir : 58,182,129.00

Tanggal Transaksi	Jam Transaksi	Remarks	Saldo Awal	Debit	Kredit	Saldo Akhir	Channel	Klasifikasi
02-06-2022	13:40:30	T A R I K T U N A I K E 8100126728421000	140,771,504.00	60,000,000.00	0.00	80,771,504.00	TELLER	
06-06-2022	12:54:28	Sale EDC Mandiri KE	80,771,504.00	200,000.00	0.00	80,571,504.00	EDC	
06-06-2022	13:50:08	Sale EDC Mandiri KE	80,571,504.00	646,000.00	0.00	79,925,504.00	EDC	
06-06-2022	17:02:24	CA/SA UBP DR/CR-ATM UBP60113030501FFFFFF161 000528613 KE	79,925,504.00	8,412,375.00	0.00	71,513,129.00	ATM	
06-06-2022	17:02:24	CA/SA UBP DR/CR-ATM UBP60113030501FFFFFF161 000528613 KE	71,513,129.00	3,500.00	0.00	71,509,629.00	ATM	
06-06-2022	17:03:21	CA/SA UBP DR/CR-ATM UBP60113030501FFFFFF161 000579388 KE	71,509,629.00	28,271,221.00	0.00	43,238,408.00	ATM	
06-06-2022	17:03:21	CA/SA UBP DR/CR-ATM UBP60113030501FFFFFF161 000579388 KE	43,238,408.00	3,500.00	0.00	43,234,908.00	ATM	
08-06-2022	08:44:40	Transfer Credit SPAN SPAN 220151302002003000001 PEMBAYARAN BELANJA B A R A N G B E R U P A HONORAR	43,234,908.00	0.00	3,562,500.00	46,797,408.00	SPAN	

Tanggal Transaksi	Jam Transaksi	Remarks	Saldo Awal	Debit	Kredit	Saldo Akhir	Channel	Klasifikasi
08-06-2022	08:44:40	Transfer Credit SPAN SPAN 220151302002005000001 PEMBAYARAN BELANJA BARANG BERUPA TRANSPOR	46,797,408.00	0.00	300,000.00	47,097,408.00	SPAN	
08-06-2022	08:44:40	Transfer Credit SPAN SPAN 220151302002004000001 PEMBAYARAN BELANJA BARANG BERUPA PERJALANAN	47,097,408.00	0.00	1,640,000.00	48,737,408.00	SPAN	
08-06-2022	08:44:40	Transfer Credit SPAN SPAN 220151302002002000001 PEMBAYARAN BELANJA BARANG BERUPA PERJALANAN	48,737,408.00	0.00	2,226,000.00	50,963,408.00	SPAN	
08-06-2022	08:44:41	Transfer Credit SPAN SPAN 220151302002006000001 PEMBAYARAN BELANJA BARANG BERUPA TRANSPOR	50,963,408.00	0.00	600,000.00	51,563,408.00	SPAN	
08-06-2022	16:49:47	Overbooking KE	51,563,408.00	1,640,000.00	0.00	49,923,408.00	Overbooking	
08-06-2022	16:50:44	Overbooking KE	49,923,408.00	3,562,500.00	0.00	46,360,908.00	Overbooking	
08-06-2022	16:51:28	Overbooking KE	46,360,908.00	600,000.00	0.00	45,760,908.00	Overbooking	
08-06-2022	16:52:11	Withdrawal J KE	45,760,908.00	300,000.00	0.00	45,460,908.00	Withdrawal	
08-06-2022	16:53:09	Withdrawal H KE	45,460,908.00	2,500,000.00	0.00	42,960,908.00	Withdrawal	
08-06-2022	16:54:03	Withdrawal H KE	42,960,908.00	2,500,000.00	0.00	40,460,908.00	Withdrawal	
09-06-2022	10:39:09	Transfer Credit SPAN SPAN 220151302002060000001 PEMBAYARAN BELANJA BARANG BERUPA TRANSPOR	40,460,908.00	0.00	300,000.00	40,760,908.00	SPAN	
10-06-2022	14:12:02	TARIK TUNAI KE 8100126728421000	40,760,908.00	38,234,908.00	0.00	2,526,000.00	TELLER	
10-06-2022	14:12:51	TARIK TUNAI KE 8100126728421000	2,526,000.00	2,226,000.00	0.00	300,000.00	TELLER	
10-06-2022	14:19:08	Withdrawal H KE	300,000.00	300,000.00	0.00	0.00	Withdrawal	

Tanggal Transaksi	Jam Transaksi	Remarks	Saldo Awal	Debit	Kredit	Saldo Akhir	Channel	Klasifikasi
17-06-2022	09:02:50	Transfer Credit SPAN SPAN 220151302002213000001 PEMBAYARAN BELANJA BARANG BERUPA PERJALA	0.00	0.00	1,485,050.00	1,485,050.00	SPAN	
17-06-2022	09:02:50	Transfer Credit SPAN SPAN 220151302002211000001 PEMBAYARAN BELANJA BARANG BERUPA TRANSPOR	1,485,050.00	0.00	300,000.00	1,785,050.00	SPAN	
17-06-2022	09:02:51	Transfer Credit SPAN SPAN 220151302002212000001 PEMBAYARAN BELANJA BARANG BERUPA TRANSPOR	1,785,050.00	0.00	600,000.00	2,385,050.00	SPAN	
17-06-2022	14:23:48	TARIK TUNAI KE 8100126728421000	2,385,050.00	1,485,050.00	0.00	900,000.00	TELLER	
17-06-2022	14:26:36	Withdrawal J KE	900,000.00	600,000.00	0.00	300,000.00	Withdrawal	
17-06-2022	14:27:07	Withdrawal J KE	300,000.00	300,000.00	0.00	0.00	Withdrawal	
21-06-2022	09:12:37	Transfer Credit SPAN SPAN 220151302002280000001 PENGGANTIAN UANG PERSEDIAAN UNTUK KEPERLUAN	0.00	0.00	108,650,529.00	108,650,529.00	SPAN	
21-06-2022	09:12:37	Transfer Credit SPAN SPAN 220151302002282000001 PENGGANTIAN UANG PERSEDIAAN KARTU KREDIT	108,650,529.00	0.00	71,605,177.00	180,255,706.00	SPAN	
21-06-2022	09:12:37	Transfer Credit SPAN SPAN 220151302002281000001 PENGGANTIAN UANG PERSEDIAAN UNTUK KEPERLUAN	180,255,706.00	0.00	17,500.00	180,273,206.00	SPAN	
21-06-2022	11:20:03	Payment CC KE	180,273,206.00	22,123,469.00	0.00	158,149,737.00	ATM	
21-06-2022	11:21:00	Payment CC KE	158,149,737.00	49,481,708.00	0.00	108,668,029.00	ATM	

Tanggal Transaksi	Jam Transaksi	Remarks	Saldo Awal	Debit	Kredit	Saldo Akhir	Channel	Klasifikasi
24-06-2022	09:23:28	Transfer Credit SPAN SPAN 220151302002395000001 PEMBAYARAN BELANJA BARANG BERUPA PERJALA	108,668,029.00	0.00	11,814,200.00	120,482,229.00	SPAN	
24-06-2022	09:23:29	Transfer Credit SPAN SPAN 220151302002372000001 PEMBAYARAN BELANJA BARANG BERUPA TRANSPOR	120,482,229.00	0.00	150,000.00	120,632,229.00	SPAN	
24-06-2022	09:23:30	Transfer Credit SPAN SPAN 220151302002398000001 PEMBAYARAN BELANJA BARANG BERUPA PERJALA	120,632,229.00	0.00	1,320,000.00	121,952,229.00	SPAN	
24-06-2022	09:23:30	Transfer Credit SPAN SPAN 220151302002397000001 PEMBAYARAN BELANJA BARANG BERUPA PERJALA	121,952,229.00	0.00	660,000.00	122,612,229.00	SPAN	
24-06-2022	09:23:30	Transfer Credit SPAN SPAN 220151302002373000001 PEMBAYARAN BELANJA BARANG BERUPA PERJALA	122,612,229.00	0.00	1,890,000.00	124,502,229.00	SPAN	
24-06-2022	09:23:30	Transfer Credit SPAN SPAN 220151302002394000001 PEMBAYARAN BELANJA BARANG BERUPA HONORAR	124,502,229.00	0.00	2,330,000.00	126,832,229.00	SPAN	
24-06-2022	09:23:30	Transfer Credit SPAN SPAN 220151302002396000001 PEMBAYARAN BELANJA BARANG BERUPA HONORAR	126,832,229.00	0.00	570,000.00	127,402,229.00	SPAN	
24-06-2022	17:41:37	Overbooking KE	127,402,229.00	570,000.00	0.00	126,832,229.00	Overbooking	
24-06-2022	17:42:21	Overbooking KE	126,832,229.00	2,330,000.00	0.00	124,502,229.00	Overbooking	
24-06-2022	17:42:58	Overbooking KE	124,502,229.00	1,320,000.00	0.00	123,182,229.00	Overbooking	
24-06-2022	17:43:45	Overbooking KE	123,182,229.00	11,814,200.00	0.00	111,368,029.00	Overbooking	

Tanggal Transaksi	Jam Transaksi	Remarks	Saldo Awal	Debit	Kredit	Saldo Akhir	Channel	Klasifikasi
24-06-2022	17:44:09	Withdrawal H KE	111,368,029.00	150,000.00	0.00	111,218,029.00	Withdrawal	
24-06-2022	17:44:44	Withdrawal H KE	111,218,029.00	1,250,000.00	0.00	109,968,029.00	Withdrawal	
24-06-2022	17:45:21	Withdrawal H KE	109,968,029.00	1,250,000.00	0.00	108,718,029.00	Withdrawal	
24-06-2022	17:46:00	Withdrawal H KE	108,718,029.00	50,000.00	0.00	108,668,029.00	Withdrawal	
28-06-2022	13:33:41	Transfer Credit SPAN SPAN 220151302002470000001 PENGGANTIAN UANG PERSEDIAAN KARTU KREDIT	108,668,029.00	0.00	96,474,084.00	205,142,113.00	SPAN	
28-06-2022	17:09:21	Payment CC KE	205,142,113.00	69,374,000.00	0.00	135,768,113.00	ATM	
28-06-2022	17:10:06	Payment CC KE	135,768,113.00	27,100,084.00	0.00	108,668,029.00	ATM	
29-06-2022	10:19:18	T A R I K T U N A I K E 8100126728421000	108,668,029.00	50,000,000.00	0.00	58,668,029.00	TELLER	
29-06-2022	13:37:27	Transfer Credit SPAN SPAN 220151302002515000001 PEMBAYARAN BELANJA BARANG BERUPA PERJALA	58,668,029.00	0.00	1,313,000.00	59,981,029.00	SPAN	
29-06-2022	14:07:21	Sale EDC Mandiri KE	59,981,029.00	485,900.00	0.00	59,495,129.00	EDC	
30-06-2022	11:31:38	Transfer Credit SPAN SPAN 220151302002555000001 PEMBAYARAN BELANJA BARANG BERUPA PERJALA	59,495,129.00	0.00	2,760,000.00	62,255,129.00	SPAN	
30-06-2022	13:46:52	T A R I K T U N A I K E 8100126728421000	62,255,129.00	1,313,000.00	0.00	60,942,129.00	TELLER	
30-06-2022	13:50:05	Overbooking KE	60,942,129.00	2,760,000.00	0.00	58,182,129.00	Overbooking	

Total

393,157,415.00

310,568,040.00

58,182,129.00

Daftar Nominatif Penerimaan Detail

Kode Satker : 672842

Nama Satker : BALAI PENGAWAS OBAT DAN MAKANAN DI PANGKAL

Tanggal Buku : 03-01-2022 s.d. 30-06-2022

Tahun : 2022

NO	NPWP	Tgl Setor	Tgl Buku	Nama Wajib	NTPN	ID Billing	Akun	Valas	Nilai Valas	Jumlah (Rupiah)
1		04-01-2022	04-01-2022		EA1AE3CIF173M0SV	820220103459743	425321	-	-	730,000
2		06-01-2022	06-01-2022		17B652G4V6KQECJ2	820220106781282	425321	-	-	730,000
3		06-01-2022	07-01-2022		6FD9D55DEMBVMBC5	820220106812805	425912	-	-	210,000
4		07-01-2022	07-01-2022		7C4C41JNFC2E35B9	820220106839401	425321	-	-	730,000
5		07-01-2022	10-01-2022		DBAE92G4V6KRHK24	820220107935812	425321	-	-	730,000
6		07-01-2022	10-01-2022		8FE5D61QUGUD5LOA	820220107937546	425321	-	-	730,000
7		10-01-2022	11-01-2022		E03C08N3E0LKFHO3	820220110128899	425321	-	-	730,000
8		11-01-2022	11-01-2022		8B1F98N3E0LKE695	820220110084389	425321	-	-	730,000
9		14-01-2022	14-01-2022		B79746U8EBGVSIMN	820220114553559	425321	-	-	780,000
10		14-01-2022	14-01-2022		855996U8EBGURKU1	820220113474497	425321	-	-	730,000
11		14-01-2022	14-01-2022		620C41JNFC2KDOSN	820220113478551	425321	-	-	730,000
12		24-01-2022	24-01-2022		768D27QLU63IKQRQ	820220121213818	425321	-	-	730,000
13		21-01-2022	24-01-2022		357CF1JNFC2RR7E5	820220121259461	425321	-	-	730,000
14		24-01-2022	24-01-2022		2F74C1JNFC2UQOUF	820220124390351	425321	-	-	730,000
15		23-01-2022	24-01-2022		5143C7QLU63IL6C8	820220121225608	425321	-	-	730,000
16		21-01-2022	24-01-2022		7544D8N3E0LV3EE5	820220121266629	425321	-	-	730,000
17		26-01-2022	26-01-2022		7FC9355DEMCIKPST	820220126685085	425321	-	-	730,000
18		31-01-2022	31-01-2022		767021JNFC336G31	820220128968801	425321	-	-	730,000
19		28-01-2022	31-01-2022		E991448VURQ8DCS0	820220128965504	425321	-	-	730,000
20		03-02-2022	03-02-2022		578C78N3E0M8HNON	820220131172119	425321	-	-	730,000
21		03-02-2022	03-02-2022		0019C8N3E0ODDM03	820220203390979	425321	-	-	730,000

Daftar Nominatif Penerimaan Detail

Kode Satker : 672842

Nama Satker : BALAI PENGAWAS OBAT DAN MAKANAN DI PANGKAL

Tanggal Buku : 03-01-2022 s.d. 30-06-2022

Tahun : 2022

NO	NPWP	Tgl Setor	Tgl Buku	Nama Wajib	NTPN	ID Billing	Akun	Valas	Nilai Valas	Jumlah (Rupiah)
22		03-02-2022	03-02-2022		6081B55DEMCMTLJH	820220131169905	425321	-	-	730,000
23		03-02-2022	03-02-2022		E3D8048VURQAGN4S	820220131171484	425321	-	-	730,000
24		02-02-2022	03-02-2022		23ABB6U8EBJJIE15	820220202301477	425321	-	-	730,000
25		03-02-2022	04-02-2022		C50DC0N9VHITPU46	820220203432070	425321	-	-	730,000
26		03-02-2022	04-02-2022		70DBF2G4V6NMK6CU	820220203440542	425321	-	-	730,000
27		03-02-2022	04-02-2022		F143B1JNFC5A7LV1	820220203456481	425321	-	-	730,000
28		03-02-2022	04-02-2022		F1A8948VURSFENVQ	820220203458554	425321	-	-	730,000
29		03-02-2022	04-02-2022		6C53B3CIF1A31JH9	820220203453993	425321	-	-	730,000
30		03-02-2022	04-02-2022		310B00N9VHITQMLG	820220203457200	425321	-	-	730,000
31		03-02-2022	04-02-2022		95FD46U8EBJKL1OB	820220203435787	425321	-	-	730,000
32		04-02-2022	07-02-2022		D33E70N9VHIUT5SA	820220204586890	425321	-	-	730,000
33		08-02-2022	08-02-2022		6EDD648VURSJI3GA	820220207762954	425321	-	-	730,000
34		08-02-2022	08-02-2022		5DAE755DEMF0V3V5	820220208812005	425321	-	-	730,000
35		08-02-2022	08-02-2022		D381C48VURSKHDUE	820220208789454	425321	-	-	730,000
36		07-02-2022	08-02-2022		45B450N9VHJ1U340	820220207762560	425321	-	-	730,000
37		07-02-2022	08-02-2022		B14F10N9VHJ1S0H2	820220207694370	425321	-	-	730,000
38		08-02-2022	08-02-2022		F1EFB8N3E0OIJ5MJ	820220208813779	425321	-	-	730,000
39		08-02-2022	09-02-2022		AC7370N9VHJ1TCV8	820220207739880	425321	-	-	730,000
40		10-02-2022	11-02-2022		28C4961QUH1EKAKK	820220210129556	425321	-	-	730,000
41		14-02-2022	14-02-2022		54B9255DEMF66UFD	820220214311405	425321	-	-	730,000
42		11-02-2022	14-02-2022		D391455DEMF38G0L	820220211216405	425321	-	-	730,000

Daftar Nominatif Penerimaan Detail

Kode Satker : 672842

Nama Satker : BALAI PENGAWAS OBAT DAN MAKANAN DI PANGKAL

Tanggal Buku : 03-01-2022 s.d. 30-06-2022

Tahun : 2022

NO	NPWP	Tgl Setor	Tgl Buku	Nama Wajib	NTPN	ID Billing	Akun	Valas	Nilai Valas	Jumlah (Rupiah)
43		16-02-2022	16-02-2022		911AE61QUH1KPUOG	820220216605456	425321	-	-	730,000
44		18-02-2022	18-02-2022		6765E2G4V6O47RFA	820220217716202	425321	-	-	730,000
45		17-02-2022	18-02-2022		8C40B55DEMF9H0N1	820220217787105	425321	-	-	730,000
46		17-02-2022	18-02-2022		5A2AE1JNFC5NSV1P	820220217785401	425321	-	-	730,000
47		17-02-2022	18-02-2022		8AB840N9VHJ9BCV4	820220215538660	425321	-	-	730,000
48		21-02-2022	21-02-2022		724FE2G4V6O5BM4E	820220218890382	425321	-	-	730,000
49		21-02-2022	21-02-2022		6E0271JNFC5QVMG9	820220221020681	425321	-	-	730,000
50		21-02-2022	21-02-2022		002B48N3E0OU7PQP	820220221024089	425321	-	-	730,000
51		21-02-2022	22-02-2022		829C955DEMFCLA0R	820220221073435	425321	-	-	730,000
52		22-02-2022	22-02-2022		56FA248VURT08UA6	820220221094214	425321	-	-	730,000
53		25-02-2022	25-02-2022		A97587QLU66IUUKVG	820220222198768	425321	-	-	730,000
54		25-02-2022	25-02-2022		2000E55DEMFFT8RJ	820220224480115	425321	-	-	730,000
55		02-03-2022	04-03-2022		E41E18N3E0RCCEAD	820220302965069	425321	-	-	730,000
56		04-03-2022	07-03-2022		811698N3E0RCCJE5	820220302970309	425321	-	-	730,000
57		04-03-2022	07-03-2022		6619261QUH487596	820220304069926	425321	-	-	730,000
58		04-03-2022	07-03-2022		6499048VURVFET3C	820220304127084	425321	-	-	730,000
59		04-03-2022	07-03-2022		BF63A7QLU68VVIK6	820220302969478	425321	-	-	730,000
60		04-03-2022	07-03-2022		59C7355DEMRQU1V	820220304095295	425321	-	-	730,000
61		05-03-2022	07-03-2022		AFDE12G4V6QML0MU	820220304130782	425321	-	-	730,000
62		09-03-2022	09-03-2022		A68CD2G4V6QROTKE	820220309501582	425321	-	-	730,000
63		10-03-2022	10-03-2022		55D890N9VHM41188	820220310619400	425321	-	-	730,000

Daftar Nominatif Penerimaan Detail

Kode Satker : 672842

Nama Satker : BALAI PENGAWAS OBAT DAN MAKANAN DI PANGKAL

Tanggal Buku : 03-01-2022 s.d. 30-06-2022

Tahun : 2022

NO	NPWP	Tgl Setor	Tgl Buku	Nama Wajib	NTPN	ID Billing	Akun	Valas	Nilai Valas	Jumlah (Rupiah)
64		09-03-2022	10-03-2022		047071JNFC8FCBHN	820220309515831	425321	-	-	730,000
65		09-03-2022	10-03-2022		5BDA22G4V6QRP62O	820220309510232	425321	-	-	730,000
66		10-03-2022	10-03-2022		2EA367QLU69795CC	820220310623628	425321	-	-	730,000
67		11-03-2022	11-03-2022		CAD442G4V6QTT9NL	820220311742197	425321	-	-	530,000
68		11-03-2022	11-03-2022		5F19E55DEMI349F4	820220311741924	425321	-	-	530,000
69		21-03-2022	21-03-2022		911A10N9VHMAG9TS	820220317411260	425321	-	-	730,000
70		21-03-2022	21-03-2022		63B0B8N3E0RQ5A3P	820220317411449	425321	-	-	730,000
71		21-03-2022	22-03-2022		5AF4D6U8EBN5DE2T	820220321675357	425321	-	-	730,000
72		22-03-2022	22-03-2022		EA8808N3E0RU8MCB	820220321716619	425321	-	-	730,000
73		22-03-2022	23-03-2022		3192748VUS0082SQ	820220321729434	425321	-	-	180,000
74		22-03-2022	23-03-2022		5A9C555DEMICKRQ9	820220321722185	425321	-	-	730,000
75		22-03-2022	23-03-2022		EA6D73CIF1DJQP15	820220321719333	425321	-	-	730,000
76		23-03-2022	23-03-2022		8FA4355DEMIAJ8U7	820220319572935	425321	-	-	730,000
77		24-03-2022	24-03-2022		E463161QUH4Q1TGG	820220322772506	425321	-	-	730,000
78		24-03-2022	24-03-2022		770B255DEMIDL1I5	820220322776645	425321	-	-	730,000
79		25-03-2022	25-03-2022		414C48N3E0RS7F95	820220319579429	425321	-	-	730,000
80		24-03-2022	25-03-2022		DCFA33CIF1DLSQ0P	820220323883033	425321	-	-	730,000
81		25-03-2022	25-03-2022		9207648VUS02HB8F	820220324130063	425321	-	-	1,030,000
82		25-03-2022	25-03-2022		412913CIF1DHPGSR	820220319581083	425321	-	-	730,000
83		25-03-2022	25-03-2022		4C3133CIF1DHPFNB	820220319579883	425321	-	-	730,000
84		25-03-2022	25-03-2022		9F35461QUH4RBCAD	820220324131149	425321	-	-	1,030,000

Daftar Nominatif Penerimaan Detail

Kode Satker : 672842

Nama Satker : BALAI PENGAWAS OBAT DAN MAKANAN DI PANGKAL

Tanggal Buku : 03-01-2022 s.d. 30-06-2022

Tahun : 2022

NO	NPWP	Tgl Setor	Tgl Buku	Nama Wajib	NTPN	ID Billing	Akun	Valas	Nilai Valas	Jumlah (Rupiah)
85		25-03-2022	25-03-2022		4CEFF0N9VHMGTA3O	820220324128888	425321	-	-	1,030,000
86		25-03-2022	25-03-2022		967738N3E0RS7EDV	820220319578559	425321	-	-	730,000
87		25-03-2022	25-03-2022		044F98N3E0RS7EIV	820220319578719	425321	-	-	730,000
88		25-03-2022	25-03-2022		16BA361QUH4RBAUI	820220324129746	425321	-	-	1,030,000
89		24-03-2022	25-03-2022		C056A61QUH4Q3C5A	820220322820266	425321	-	-	730,000
90		25-03-2022	25-03-2022		2EFC70N9VHMCIDTE	820220319578030	425321	-	-	730,000
91		25-03-2022	25-03-2022		2C4036U8EBN3DDP9	820220319577897	425321	-	-	730,000
92		28-03-2022	29-03-2022		69A8D55DEMIJ075T	820220328385725	425321	-	-	730,000
93		29-03-2022	29-03-2022		091807QLU69P8H2E	820220329477198	425321	-	-	1,030,000
94		29-03-2022	30-03-2022		E83592G4V6RDQ4D4	820220328415652	425321	-	-	730,000
95		01-04-2022	01-04-2022		74ECF2G4V6RH1K0M	820220331806742	425321	-	-	1,030,000
96		01-04-2022	01-04-2022		C1F2261QUH52LMA8	820220331809096	425321	-	-	1,030,000
97		05-04-2022	05-04-2022		10A5D7QLU6C0EVQ6	820220404137798	425321	-	-	730,000
98		05-04-2022	06-04-2022		B8D3F1JNFCBAM8DR	820220405260731	425321	-	-	730,000
99		11-04-2022	11-04-2022		5DCE53CIF1G5LJBH	820220407532913	425321	-	-	730,000
100		11-04-2022	11-04-2022		C8A7F0N9VHP0EFMS	820220407529180	425321	-	-	730,000
101		11-04-2022	11-04-2022		D7A6A55DEMKUFHND	820220407531245	425321	-	-	730,000
102		11-04-2022	11-04-2022		622160N9VHP0EIKA	820220407532170	425321	-	-	730,000
103		12-04-2022	13-04-2022		D07D83CIF1G9QFHR	820220411887163	425321	-	-	730,000
104		12-04-2022	13-04-2022		C437E7QLU6C7R96I	820220411880658	425321	-	-	730,000
105		12-04-2022	13-04-2022		4C72D3CIF1G9QECV	820220411885983	425321	-	-	730,000

Daftar Nominatif Penerimaan Detail

Kode Satker : 672842

Nama Satker : BALAI PENGAWAS OBAT DAN MAKANAN DI PANGKAL

Tanggal Buku : 03-01-2022 s.d. 30-06-2022

Tahun : 2022

NO	NPWP	Tgl Setor	Tgl Buku	Nama Wajib	NTPN	ID Billing	Akun	Valas	Nilai Valas	Jumlah (Rupiah)
106		13-04-2022	13-04-2022		8917C48VUS2MBEK4	820220412017284	425321	-	-	730,000
107		14-04-2022	18-04-2022		F74668N3E0ULGCS3	820220413195139	425321	-	-	730,000
108		14-04-2022	18-04-2022		A797F6U8EBPSMEPJ	820220413197107	425321	-	-	730,000
109		14-04-2022	18-04-2022		31EA38N3E0UMIEU9	820220414311369	425321	-	-	730,000
110		14-04-2022	18-04-2022		7AF4361QUH7G9DE4	820220413195716	425321	-	-	730,000
111		14-04-2022	18-04-2022		42F2D0N9VHP5RBCU	820220413193630	425321	-	-	730,000
112		18-04-2022	19-04-2022		8B5AE0N9VHPAUGHQ	820220418540090	425321	-	-	730,000
113		20-04-2022	21-04-2022		60FF861QUH7NHCSSE	820220420797326	425321	-	-	1,030,000
114		21-04-2022	21-04-2022		297DB61QUH7ME4AC	820220419641676	425321	-	-	730,000
115		20-04-2022	21-04-2022		3F5CD7QLU6CGBL9S	820220420805948	425321	-	-	730,000
116		25-04-2022	26-04-2022		CF74848VUS2VSJSS	820220422016924	425321	-	-	1,740,000
117		10-05-2022	10-05-2022		1A8386U8EBSO45ET	820220509066717	425321	-	-	730,000
118		10-05-2022	11-05-2022		C0CAF48VUS5JUR36	820220510170214	425321	-	-	730,000
119		12-05-2022	12-05-2022		3EAB73CIF1J9LUHV	820220512401983	425321	-	-	730,000
120		16-05-2022	17-05-2022		228A63CIF1JAUEU1	820220513729473	425321	-	-	730,000
121		18-05-2022	18-05-2022		DE5A86U8EBT0I901	820220517917697	425321	-	-	730,000
122		17-05-2022	18-05-2022		950DB7QLU6FCUFIA	820220517891658	425321	-	-	730,000
123		17-05-2022	18-05-2022		E842E0N9VHS9NQBO	820220517935480	425321	-	-	680,000
124		18-05-2022	18-05-2022		FE62161QUHAK3DL8	820220517856936	425321	-	-	730,000
125		17-05-2022	18-05-2022		4D68A1JNFCM3J1B	820220517895211	425321	-	-	730,000
126		19-05-2022	19-05-2022		C944061QUHAK8SPK	820220518036276	425321	-	-	730,000

Daftar Nominatif Penerimaan Detail

Kode Satker : 672842

Nama Satker : BALAI PENGAWAS OBAT DAN MAKANAN DI PANGKAL

Tanggal Buku : 03-01-2022 s.d. 30-06-2022

Tahun : 2022

NO	NPWP	Tgl Setor	Tgl Buku	Nama Wajib	NTPN	ID Billing	Akun	Valas	Nilai Valas	Jumlah (Rupiah)
127		19-05-2022	20-05-2022		ED40D61QUHALADCE	820220519134606	425321	-	-	730,000
128		20-05-2022	23-05-2022		D9AA33CIF1JH7IFR	820220520319483	425321	-	-	730,000
129		21-05-2022	23-05-2022		763C361QUHAMEMGM	820220520323606	425321	-	-	730,000
130		20-05-2022	23-05-2022		1031A8N3E11RLDBV	820220520314239	425321	-	-	730,000
131		20-05-2022	23-05-2022		EC0AB2G4V714QGK4	820220520317572	425321	-	-	730,000
132		28-05-2022	30-05-2022		5CC8D6U8EBTA3KTJ	820220527924147	425321	-	-	730,000
133		27-05-2022	30-05-2022		942E23CIF1JOECE5	820220527882693	425321	-	-	730,000
134		30-05-2022	31-05-2022		55E0B48VUS670R5C	820220530158764	425321	-	-	730,000
135		01-06-2022	02-06-2022		3C4286U8EBTDBLBJ	820220531332467	425321	-	-	730,000
136		02-06-2022	02-06-2022		A87D748VUS6840FM	820220531311094	425321	-	-	730,000
137		02-06-2022	03-06-2022		0882748VUS8C0JHG	820220602502704	425321	-	-	730,000
138		06-06-2022	06-06-2022		3A8D83CIF1LVHJUF	820220602437583	425321	-	-	730,000
139		04-06-2022	06-06-2022		85BD40N9VHURE4R9	820220603601769	425321	-	-	730,000
140		03-06-2022	06-06-2022		9D9121JNFCH7SKEF	820220603650511	425321	-	-	730,000
141		07-06-2022	07-06-2022		889276U8EBVH69O3	820220602459907	425321	-	-	2,080,000
142		07-06-2022	07-06-2022		C124E3CIF1LVI48L	820220602454293	425321	-	-	1,770,000
143		07-06-2022	07-06-2022		B806555DEMQOCT33	820220602479715	425321	-	-	1,880,000
144		07-06-2022	07-06-2022		039581JNFCH6MQSH	820220602411921	425321	-	-	1,770,000
145		07-06-2022	07-06-2022		042D355DEMQOOUUF	820220602481615	425321	-	-	1,980,000
146		07-06-2022	07-06-2022		12EC261QUHD4OUNS	820220602448636	425321	-	-	1,770,000
147		07-06-2022	07-06-2022		F8C893CIF1LVI9UR	820220602460123	425321	-	-	2,080,000

Daftar Nominatif Penerimaan Detail

Kode Satker : 672842

Nama Satker : BALAI PENGAWAS OBAT DAN MAKANAN DI PANGKAL

Tanggal Buku : 03-01-2022 s.d. 30-06-2022

Tahun : 2022

NO	NPWP	Tgl Setor	Tgl Buku	Nama Wajib	NTPN	ID Billing	Akun	Valas	Nilai Valas	Jumlah (Rupiah)
148		07-06-2022	07-06-2022		8AFAC0N9VHUQB728	820220602457160	425321	-	-	2,180,000
149		07-06-2022	07-06-2022		58D467QLU6HTJ330	820220602453088	425321	-	-	1,770,000
150		07-06-2022	07-06-2022		B8ABE48VUS8G6G4C	820220606890124	425321	-	-	730,000
151		06-06-2022	07-06-2022		6A3306U8EBVLCG3P	820220606857337	425321	-	-	730,000
152		07-06-2022	07-06-2022		EB3320N9VHUQBI58	820220602468520	425321	-	-	1,680,000
153		08-06-2022	09-06-2022		5D7C861QUHDA6J0G	820220608138256	425321	-	-	730,000
154		13-06-2022	13-06-2022		EA02355DEMQUS9OR	820220609275675	425321	-	-	730,000
155		10-06-2022	13-06-2022		27DCC8N3E14GGSL	820220609295029	425321	-	-	730,000
156		13-06-2022	13-06-2022		C18BE2G4V73QNS2K	820220610408532	425321	-	-	730,000
157		15-06-2022	15-06-2022		B8E5061QUHDHHO5G	820220615844016	425321	-	-	730,000
158		15-06-2022	15-06-2022		DD68155DEMR42P1B	820220614730795	425321	-	-	730,000
159		17-06-2022	17-06-2022		1A7EB3CIF1MDG48N	820220617068823	425321	-	-	730,000
160		22-06-2022	22-06-2022		FF0F03CIF1MHJV1L	820220621388853	425321	-	-	730,000
161		22-06-2022	22-06-2022		A20B93CIF1MHK4G1	820220621394433	425321	-	-	730,000
162		22-06-2022	22-06-2022		F972F0N9VHVCD144	820220621390980	425321	-	-	730,000
163		22-06-2022	23-06-2022		C14CA2G4V746BK42	820220622590082	425321	-	-	730,000
164		23-06-2022	23-06-2022		3C0C43CIF1MJPARN	820220623661943	425321	-	-	730,000
165		23-06-2022	24-06-2022		65E9D1JNFCHR1NH3	820220623740451	425321	-	-	730,000
166		27-06-2022	28-06-2022		0189F2G4V74AKK12	820220627079202	425321	-	-	730,000
167		28-06-2022	28-06-2022		37DE248VUS93EUPG	820220627090224	425321	-	-	730,000
168		28-06-2022	28-06-2022		0422861QUHDS8RMG	820220627087056	425321	-	-	730,000

Daftar Nominatif Penerimaan Detail

Kode Satker : 672842

Nama Satker : BALAI PENGAWAS OBAT DAN MAKANAN DI PANGKAL

Tanggal Buku : 03-01-2022 s.d. 30-06-2022

Tahun : 2022

NO	NPWP	Tgl Setor	Tgl Buku	Nama Wajib	NTPN	ID Billing	Akun	Valas	Nilai Valas	Jumlah (Rupiah)
169		27-06-2022	28-06-2022		1E1496U8EC08MDTL	820220627105717	425321	-	-	730,000
170		27-06-2022	28-06-2022		623521JNFCHU8CA7	820220627104071	425321	-	-	730,000
171		29-06-2022	30-06-2022		EEE4D1JNFCI0DIBO	820220629371256	425321	-	-	730,000
Jumlah										138,430,000

Tanggal/Jam Cetak : 03-08-2022 12:21 PM

Halaman : 9/9

Lampiran Daftar Nominatif Penerimaan Detail

Kode Satker : 672842

Nama Satker : BALAI PENGAWAS OBAT DAN MAKANAN DI PANGKAL

Tanggal Buku : 03-01-2022 s.d. 30-06-2022

Tahun : 2022

NO	Kode Mata Uang	Jumlah Data	Jumlah Valas	Jumlah (Rupiah)
1	IDR	171	67,670,000	138,430,000
Jumlah		171	67,670,000	138,430,000

Tanggal/Jam Cetak : 03-08-2022 12:21 PM

Halaman : 1/1

LAPORAN PERUBAHAN EKUITAS
TINGKAT SATUAN KERJA
UNTUK PERIODE YANG BERAKHIR 30-JUN-2022 DAN 2021
(DALAM RUPIAH)

Kode Lap : TINGKAT SATKER

Tanggal : 03-08-2022

Halaman : 1

KEMENTERIAN / LEMBAGA : 063 BADAN PENGAWAS OBAT DAN MAKANAN
 ESELON 1 : 01 BADAN PENGAWAS OBAT DAN MAKANAN
 WILAYAH PROVINSI : 3000 Bangka Belitung
 SATUAN KERJA : 672842 BALAI PENGAWAS OBAT DAN MAKANAN DI PANGKAL PINANG
 JENIS KEWENANGAN : KD Kantor Daerah

No	Uraian	JUMLAH		KENAIKAN (PENURUNAN)	
		30-JUN-2022	30 JUNI 2021	JUMLAH	%
1	2	3	4	5 = 3 - 4	6
1	EKUITAS AWAL	24,300,691,933	0	24,300,691,933	-
2	SURPLUS / DEFISIT - LO	(8,301,286,658)	0	(8,301,286,658)	-
3	KOREKSI YANG MENAMBAH/MENGURANGI EKUITAS YANG ANTARA LAIN BERASAL DARI DAMPAK KUMULATIF PERUBAHAN KEBIJAKAN AKUNTANSI / KESALAHAN	0	0	0	-
3.a	Penyesuaian Nilai Aset	0	0	0	-
3.b	Koreksi Nilai Persediaan	0	0	0	-
3.c	Koreksi Atas Reklasifikasi	0	0	0	-
3.d	Selisih Revaluasi Aset Tetap	0	0	0	-
3.e	Koreksi Nilai Aset Tetap Non Revaluasi	0	0	0	-
3.f	Koreksi Lain-lain	0	0	0	-
4	TRANSAKSI ANTAR ENTITAS	5,453,187,661	0	5,453,187,661	-
5	KENAIKAN/PENURUNAN EKUITAS	(2,848,098,997)	0	(2,848,098,997)	-
6	EKUITAS AKHIR	21,452,592,936	0	21,452,592,936	-

Pangkalpinang, 25 Juni 2022
 Kuasa Pengguna Anggaran



Tedy Wirawan, M.Si., Apt
 NIP.196905041999031001

LAPORAN OPERASIONAL
TINGKAT SATUAN KERJA
UNTUK PERIODE YANG BERAKHIR 30 JUNI 2022
(DALAM RUPIAH)

Kode Lap : LPLO
 Tanggal : 03-08-2022
 Halaman : 2

KEMENTERIAN NEGARA/LEMBAGA : 063 BADAN PENGAWAS OBAT DAN MAKANAN
 ESELON 1 : 01 BADAN PENGAWAS OBAT DAN MAKANAN
 WILAYAH/PROVINSI : 3000 Bangka Belitung
 SATUAN KERJA : 672842 BALAI PENGAWAS OBAT DAN MAKANAN DI PANGKAL PINANG
 JENIS KEWENANGAN : KD Kantor Daerah

NAMA PERKIRAAN		2022
1		2
521114	Beban Pengiriman Surat Dinas Pos Pusat	7,594,100
522151	Beban Jasa Profesi	18,950,000
522191	Beban Jasa Lainnya	152,865,646
521119	Beban Barang Operasional Lainnya	54,884,000
521115	Beban Honor Operasional Satuan Kerja	132,744,000
521241	Beban Barang Non Operasional - Penanganan Pandemi COVID-19	26,997,550
521219	Beban Barang Non Operasional Lainnya	66,164,500
521211	Beban Bahan	628,385,438
522141	Beban Sewa	180,740,000
521113	Beban Penambah Daya Tahan Tubuh	46,044,223
522111	Beban Langganan Listrik	179,897,826
521213	Beban Honor Output Kegiatan	19,800,000
521131	Beban Barang Operasional - Penanganan Pandemi COVID-19	14,728,800
522112	Beban Langganan Telepon	4,280,341
521811	Beban Barang Persediaan Barang Konsumsi	0
521111	Beban Keperluan Perkantoran	449,139,374
	Beban Pemeliharaan	400,735,836
593114	Beban Persediaan suku cadang	205,850,057
593113	Beban Persediaan bahan untuk pemeliharaan	307,000
523111	Beban Pemeliharaan Gedung dan Bangunan	25,472,050
523121	Beban Pemeliharaan Peralatan dan Mesin	169,106,729
	Beban Perjalanan Dinas	718,682,429
524119	Beban Perjalanan Dinas Paket Meeting Luar Kota	252,188,403
524111	Beban Perjalanan Dinas Biasa	385,049,039
524113	Beban Perjalanan Dinas Dalam Kota	43,519,987
524114	Beban Perjalanan Dinas Paket Meeting Dalam Kota	37,925,000
	Beban Barang Untuk Diserahkan Kepada Masyarakat	0
	Beban Bunga	0
	Beban Subsidi	0
	Beban Hibah	0
	Beban Bantuan Sosial	0
	Beban Penyusutan dan Amortisasi	1,489,871,142
591211	Beban Penyusutan Gedung dan Bangunan	88,370,941
591111	Beban Penyusutan Peralatan dan Mesin	1,399,745,234
591312	Beban Penyusutan Irigasi	701,983
591313	Beban Penyusutan Jaringan	1,052,984
	Beban Penyisihan Piutang Tak tertagih	0
	Beban Transfer	0
	Beban Lain-Lain	0
JUMLAH BEBAN OPERASIONAL (B)		8,306,942,925

LAPORAN OPERASIONAL
TINGKAT SATUAN KERJA
UNTUK PERIODE YANG BERAKHIR 30 JUNI 2022
(DALAM RUPIAH)

Kode Lap : LPLO
 Tanggal : 03-08-2022
 Halaman : 3

KEMENTERIAN NEGARA/LEMBAGA : 063 BADAN PENGAWAS OBAT DAN MAKANAN
 ESELON 1 : 01 BADAN PENGAWAS OBAT DAN MAKANAN
 WILAYAH/PROVINSI : 3000 Bangka Belitung
 SATUAN KERJA : 672842 BALAI PENGAWAS OBAT DAN MAKANAN DI PANGKAL PINANG
 JENIS KEWENANGAN : KD Kantor Daerah

NAMA PERKIRAAN		2022
1		2
SURPLUS/(DEFISIT) DARI KEGIATAN OPERASIONAL (C= A-B)		(8,168,722,925)
511125	Beban Tunj. PPh PNS	
593114	Beban Persediaan suku cadang	
522192	Beban Jasa - Penanganan Pandemi COVID-19	
511126	Beban Tunj. Beras PNS	
521114	Beban Pengiriman Surat Dinas Pos Pusat	
522151	Beban Jasa Profesi	
591211	Beban Penyusutan Gedung dan Bangunan	
522191	Beban Jasa Lainnya	
521119	Beban Barang Operasional Lainnya	
521115	Beban Honor Operasional Satuan Kerja	
524119	Beban Perjalanan Dinas Paket Meeting Luar Kota	
511124	Beban Tunj. Fungsional PNS	
524111	Beban Perjalanan Dinas Biasa	
591111	Beban Penyusutan Peralatan dan Mesin	
521241	Beban Barang Non Operasional - Penanganan Pandemi COVID-19	
511129	Beban Uang Makan PNS	
521219	Beban Barang Non Operasional Lainnya	
511151	Beban Tunjangan Umum PNS	
511123	Beban Tunj. Struktural PNS	
591312	Beban Penyusutan Irigasi	
521211	Beban Bahan	
522141	Beban Sewa	
521113	Beban Penambah Daya Tahan Tubuh	
522111	Beban Langganan Listrik	
593111	Beban Persediaan konsumsi	
425321	Pendapatan Jasa Pengawasan Obat dan Makanan	
521213	Beban Honor Output Kegiatan	
521131	Beban Barang Operasional - Penanganan Pandemi COVID-19	
593113	Beban Persediaan bahan untuk pemeliharaan	
523111	Beban Pemeliharaan Gedung dan Bangunan	
593131	Beban Persediaan bahan baku	
511111	Beban Gaji Pokok PNS	
512211	Beban Uang Lembur	
524113	Beban Perjalanan Dinas Dalam Kota	
511121	Beban Tunj. Suami/Istri PNS	
591313	Beban Penyusutan Jaringan	
522112	Beban Langganan Telepon	
521811	Beban Barang Persediaan Barang Konsumsi	
523121	Beban Pemeliharaan Peralatan dan Mesin	
524114	Beban Perjalanan Dinas Paket Meeting Dalam Kota	

LAPORAN OPERASIONAL
TINGKAT SATUAN KERJA
UNTUK PERIODE YANG BERAKHIR 30 JUNI 2022
(DALAM RUPIAH)

Kode Lap : LPLO
 Tanggal : 03-08-2022
 Halaman : 4

KEMENTERIAN NEGARA/LEMBAGA : 063 BADAN PENGAWAS OBAT DAN MAKANAN
 ESELON 1 : 01 BADAN PENGAWAS OBAT DAN MAKANAN
 WILAYAH/PROVINSI : 3000 Bangka Belitung
 SATUAN KERJA : 672842 BALAI PENGAWAS OBAT DAN MAKANAN DI PANGKAL PINANG
 JENIS KEWENANGAN : KD Kantor Daerah

NAMA PERKIRAAN		2022
1		2
512411	Beban Pegawai (Tunjangan Khusus/Kegiatan/Kinerja)	
511119	Beban Pembulatan Gaji PNS	
521111	Beban Keperluan Perkantoran	
511122	Beban Tunj. Anak PNS	
KEGIATAN NON OPERASIONAL		
SURPLUS/(DEFISIT) PELEPASAN ASET NON LANCAR		
	Pendapatan Pelepasan Aset Non Lancar	0
	Beban Pelepasan Aset Non Lancar	0
Jumlah Surplus/(defisit) Pelepasan Aset Non Lancar		0
SURPLUS/(DEFISIT) PENYELESAIAN KEWAJIBAN JANGKA PANJANG		
	Pendapatan Penyelesaian Kewajiban Jangka Panjang	0
	Beban Penyelesaian Kewajiban Jangka Panjang	0
Jumlah Surplus/(defisit) Penyelesaian Kewajiban Jangka Panjang		0
SURPLUS/(DEFISIT) DARI KEGIATAN NON OPERASIONAL LAINNYA		
	Pendapatan Kegiatan Non Operasional Lainnya	210,513
425912	Penerimaan Kembali Beban Barang Tahun Anggaran Yang Lalu	210,000
491429	Pendapatan Perolehan Aset Lainnya	0
425911	Penerimaan Kembali Beban Pegawai Tahun Anggaran Yang Lalu	513
	Beban Kegiatan Non Operasional Lainnya	132,774,246
596121	Beban Persediaan Rusak/Usang	132,774,246
Jumlah Surplus/(defisit) Dari Kegiatan Non Operasional Lainnya		(132,563,733)
SURPLUS/(DEFISIT) DARI KEGIATAN NON OPERASIONAL (D)		(132,563,733)
SURPLUS /(DEFISIT) SEBELUM POS LUAR BIASA (E= C+D)		(8,301,286,658)
511125	Beban Tunj. PPh PNS	
593114	Beban Persediaan suku cadang	
522192	Beban Jasa - Penanganan Pandemi COVID-19	
511126	Beban Tunj. Beras PNS	
521114	Beban Pengiriman Surat Dinas Pos Pusat	
522151	Beban Jasa Profesi	
591211	Beban Penyusutan Gedung dan Bangunan	
522191	Beban Jasa Lainnya	
521119	Beban Barang Operasional Lainnya	
521115	Beban Honor Operasional Satuan Kerja	
524119	Beban Perjalanan Dinas Paket Meeting Luar Kota	
511124	Beban Tunj. Fungsional PNS	
524111	Beban Perjalanan Dinas Biasa	
591111	Beban Penyusutan Peralatan dan Mesin	
521241	Beban Barang Non Operasional - Penanganan Pandemi COVID-19	
425912	Penerimaan Kembali Beban Barang Tahun Anggaran Yang Lalu	
511129	Beban Uang Makan PNS	
521219	Beban Barang Non Operasional Lainnya	

LAPORAN OPERASIONAL
TINGKAT SATUAN KERJA
UNTUK PERIODE YANG BERAKHIR 30 JUNI 2022
(DALAM RUPIAH)

Kode Lap : LPLO
 Tanggal : 03-08-2022
 Halaman : 5

KEMENTERIAN NEGARA/LEMBAGA : 063 BADAN PENGAWAS OBAT DAN MAKANAN
 ESELON 1 : 01 BADAN PENGAWAS OBAT DAN MAKANAN
 WILAYAH/PROVINSI : 3000 Bangka Belitung
 SATUAN KERJA : 672842 BALAI PENGAWAS OBAT DAN MAKANAN DI PANGKAL PINANG
 JENIS KEWENANGAN : KD Kantor Daerah

NAMA PERKIRAAN		2022
1		2
511151	Beban Tunjangan Umum PNS	
596121	Beban Persediaan Rusak/Usang	
511123	Beban Tunj. Struktural PNS	
591312	Beban Penyusutan Irigasi	
521211	Beban Bahan	
522141	Beban Sewa	
521113	Beban Penambah Daya Tahan Tubuh	
522111	Beban Langganan Listrik	
491429	Pendapatan Perolehan Aset Lainnya	
593111	Beban Persediaan konsumsi	
425321	Pendapatan Jasa Pengawasan Obat dan Makanan	
521213	Beban Honor Output Kegiatan	
521131	Beban Barang Operasional - Penanganan Pandemi COVID-19	
593113	Beban Persediaan bahan untuk pemeliharaan	
523111	Beban Pemeliharaan Gedung dan Bangunan	
593131	Beban Persediaan bahan baku	
511111	Beban Gaji Pokok PNS	
512211	Beban Uang Lembur	
524113	Beban Perjalanan Dinas Dalam Kota	
511121	Beban Tunj. Suami/Istri PNS	
591313	Beban Penyusutan Jaringan	
522112	Beban Langganan Telepon	
521811	Beban Barang Persediaan Barang Konsumsi	
523121	Beban Pemeliharaan Peralatan dan Mesin	
524114	Beban Perjalanan Dinas Paket Meeting Dalam Kota	
512411	Beban Pegawai (Tunjangan Khusus/Kegiatan/Kinerja)	
425911	Penerimaan Kembali Beban Pegawai Tahun Anggaran Yang Lalu	
511119	Beban Pembulatan Gaji PNS	
521111	Beban Keperluan Perkantoran	
511122	Beban Tunj. Anak PNS	
POS LUAR BIASA		
Pendapatan Luar Biasa		0
Beban Luar Biasa		0
Jumlah Pos Luar Biasa (F)		0
SURPLUS/ DEFISIT- LO (E+F)		(8,301,286,658)

Pangkalpinang, 25 Juni 2022
 Kuasa Pengguna Anggaran



Tedy Wirawan, M.Si., Apt

LAPORAN REALISASI ANGGARAN
TINGKAT SATUAN KERJA
UNTUK PERIODE YANG BERAKHIR 30 JUNI 2022 DAN 2021
(DALAM RUPIAH)

Kode Lap : LRASS
Tanggal : 03-08-2022
Halaman : 1
Prog Id : lu_pastk

KEMENTERIAN / LEMBAGA : 063 BADAN PENGAWAS OBAT DAN MAKANAN
ESELON 1 : 01 BADAN PENGAWAS OBAT DAN MAKANAN
WILAYAH PROVINSI : 3000 Bangka Belitung
SATUAN KERJA : 672842 BALAI PENGAWAS OBAT DAN MAKANAN DI PANGKAL PINANG
JENIS KEWENANGAN : KD Kantor Daerah

No	URAIAN	2022				2021			
		ANGGARAN	REALISASI	REALISASI DI ATAS (DI BAWAH)	% REALISASI	ANGGARAN	REALISASI	REALISASI DI ATAS (DI BAWAH)	% REALISASI
1	2	3	4	5	6	7	8	9	10
A	PENDAPATAN NEGARA DAN HIBAH								
A.I	PENDAPATAN NEGARA DAN HIBAH	76,115,000	138,430,513	62,315,513	181,87	63,903,000	0	(63,903,000)	-
A.I.1	Penerimaan Dalam Negeri	76,115,000	138,430,513	62,315,513	181,87	63,903,000	0	(63,903,000)	-
A.I.1.a	Pendapatan Perpajakan	0	0	0	-	0	0	0	-
A.I.1.b	Pendapatan Penerimaan Negara Bukan Pajak	76,115,000	138,430,513	62,315,513	181,87	63,903,000	0	(63,903,000)	-
A.I.2	Hibah	0	0	0	-	0	0	0	-
	JUMLAH PENDAPATAN DAN HIBAH	76,115,000	138,430,513	62,315,513	181,87	63,903,000	0	(63,903,000)	-
B	BELANJA NEGARA								
B.I	BELANJA TRANSAKSI	20,982,118,000	6,205,764,007	(14,776,353,993)	29,58	23,564,113,000	0	(23,564,113,000)	-
B.I.1	Rupiah Murni	20,982,118,000	6,205,764,007	(14,776,353,993)	29,58	23,564,113,000	0	(23,564,113,000)	-
B.I.1.a	Belanja Pegawai	5,328,195,000	2,801,221,275	(2,526,973,725)	52,57	7,343,507,000	0	(7,343,507,000)	-
B.I.1.b	Belanja Barang	10,358,719,000	2,992,494,914	(7,366,224,086)	28,89	11,296,416,000	0	(11,296,416,000)	-
B.I.1.c	Belanja Modal	5,295,204,000	412,047,818	(4,883,156,182)	7,78	4,924,190,000	0	(4,924,190,000)	-
B.I.1.d	Pembayaran Bunga Utang	0	0	0	-	0	0	0	-
B.I.1.e	Subsidi	0	0	0	-	0	0	0	-
B.I.1.f	Hibah	0	0	0	-	0	0	0	-
B.I.1.g	Bantuan Sosial	0	0	0	-	0	0	0	-
B.I.1.h	Belanja Lain-Lain	0	0	0	-	0	0	0	-
B.I.2	Pinjaman dan Hibah	0	0	0	-	0	0	0	-
B.I.2.a	Belanja Pegawai	0	0	0	-	0	0	0	-
B.I.2.b	Belanja Barang	0	0	0	-	0	0	0	-

LAPORAN REALISASI ANGGARAN
TINGKAT SATUAN KERJA
UNTUK PERIODE YANG BERAKHIR 30 JUNI 2022 DAN 2021
(DALAM RUPIAH)

Kode Lap : LRASS
 Tanggal : 03-08-2022
 Halaman : 2
 Prog Id : lu_pastk

KEMENTERIAN / LEMBAGA : 063 BADAN PENGAWAS OBAT DAN MAKANAN
 ESELON 1 : 01 BADAN PENGAWAS OBAT DAN MAKANAN
 WILAYAH PROVINSI : 3000 Bangka Belitung
 SATUAN KERJA : 672842 BALAI PENGAWAS OBAT DAN MAKANAN DI PANGKAL PINANG
 JENIS KEWENANGAN : KD Kantor Daerah

No	URAIAN	2022				2021			
		ANGGARAN	REALISASI	REALISASI DI ATAS (DI BAWAH)	% REALISASI	ANGGARAN	REALISASI	REALISASI DI ATAS (DI BAWAH)	% REALISASI
1	2	3	4	5	6	7	8	9	10
B.I.2.c	Belanja Modal	0	0	0	-	0	0	0	-
B.I.2.d	Pembayaran Bunga Utang	0	0	0	-	0	0	0	-
B.I.2.e	Subsidi	0	0	0	-	0	0	0	-
B.I.2.f	Hibah	0	0	0	-	0	0	0	-
B.I.2.g	Bantuan Sosial	0	0	0	-	0	0	0	-
B.I.2.h	Belanja Lain-Lain	0	0	0	-	0	0	0	-
	JUMLAH BELANJA NEGARA	20,982,118,000	6,205,764,007	(14,776,353,993)	29,58	23,564,113,000	0	(23,564,113,000)	-
C	PEMBIAYAAN								
C.I	PEMBIAYAAN DALAM NEGERI (NETO)	0	0	0	-	0	0	0	-
C.I.1	Perbankan Dalam Negeri	0	0	0	-	0	0	0	-
C.I.2	Non Perbankan Dalam Negeri (Neto)	0	0	0	-	0	0	0	-
C.II	PEMBIAYAAN LUAR NEGERI (NETO)	0	0	0	-	0	0	0	-
C.II.1	Penarikan Pinjaman Luar Negeri	0	0	0	-	0	0	0	-
C.II.2	Pembayaran Cicilan Pokok Utang Luar Negeri	0	0	0	-	0	0	0	-
	JUMLAH PEMBIAYAAN	0	0	0	-	0	0	0	-

Pangkalpinang, 25 Juni 2022
 Kuasa Pengguna Anggaran

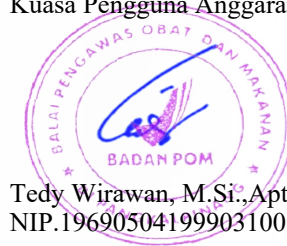

Tedy Wirawan, M.Si., Apt
 NIP.196905041999031001